中央日報

登記證　中字第一七一八號　警字第一〇八八號

社址南京新街口北　電報掛號一一三五

第二千八百號　今日三大張　每份售洋三分五

施乃鉅 陳淑英 訂婚啓事

謹啓者我倆承黎封鎬江善之兩先生介紹得雙方家長許可謹於中華民國二十五年二月一日訂婚特此奉聞

黃仲宏執行律師職務通告

本律師茲設事務所于太平路四四一號三樓（中南銀行斜對門）即日開始辦公如蒙見委請惠臨接洽可也特此通告

南京銀行儲蓄部廣告

本行除專營銀行一切業務外對於儲蓄部力求手續簡捷利息至為優厚其「存取兩便」存款尤有便於顧客也（附表如下）印有詳章隨時備索

期數	存滿月數	週息	期數	存滿月數	週息
第一期	三個月	七厘半	第四期	十二個月	九厘
第二期	六個月	八厘	第五期	十五個月	九厘半
第三期	九個月	八厘半	第六期	十八個月	一分

地址　中山東路大行宮

電話　經理室二三六八〇　營業室二三三四四

中國國貨銀行儲蓄部

創業養老教育婚嫁種種問題惟儲蓄可以解決之

印有詳章承索即奉

南京行址　新街口　水西門行口大街　黃埔路勵志社內

中國航空公司　歐亞航空公司

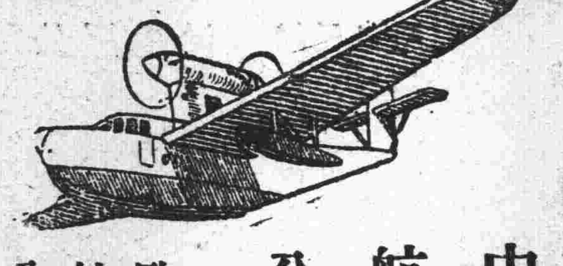

航綫	班期
滬漢段	星期二三五六日由滬開　一三四六日由漢開
漢渝段	星期二三五日由漢開　一三四六由渝開
渝蓉段	每日往返一次
滬蓉快班	星期一四由滬開　二五由蓉開
渝昆綫	星期二渝筑往返一次　四由渝開五由滇開
滬平綫	星期二五日由滬開　一三六由平開
滬粵綫	星期二五由滬開　四日由粵開
滬蘭綫	星期二五由滬開　三六由蘭開
蘭包綫	星期三六由蘭開　二五由包開
陝蓉綫	星期二五由陝開　三六由蓉開

南京辦事處　地址中山路新街口　電話二一一四六

民生工廠

本廠專織各種大小毛巾代印商標不取分文

出品精美　交貨迅速　如蒙光顧　毋任歡迎

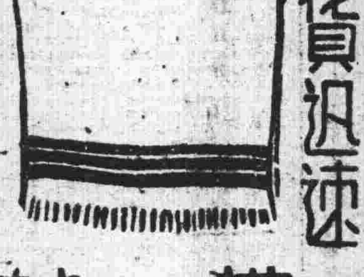

地址　南京釣魚台

定報價目（郵費在內）

報費 / 區域 / 期	本國及日本	香港澳門	歐美及南洋 每日寄	歐美及南洋 兩日併寄
一個月	一元	二元二角	四元	三元二角
三個月	二元八角	六元四角	十一元八角	九元五角
半年	五元四角	十一元六角	廿三元四角	十八元九角
全年	拾元	廿四元四角	四十六元	三十七元

附註　（一）特殊郵費（每日一份）掛號九分快郵一角三分航空三角一分長期按日遞加　（二）如蒙訂閱請先惠報費　（三）郵票九五折計算

[illegible]

中央時事週報

第五卷第三期　本年二月一日出版

這一週

悼英王喬治五世

法蘭西成立新閣

幣制改革中之日鈔問題……莊心在

我國貨幣之改進觀……許聲翳

論意阿戰爭……張蘇誠

大不列顛與蘇彝士運河……潤式

蘇俄經濟計劃之成功……品青

一週間國內外大事述要……記者

時事日誌……記者

學瓠

（一）論評——中國目錄分類學史論（續四卷四十五期）……葉仲經

（二）事載——國內外文化消息十數則……中央圖書館

（三）書訊——最近出版圖書目錄數十種

花隨人聖盦摭憶……秋岳

（一）周彥升朝鮮新樂府及與沈子培論朝鮮史事書，言朝鮮黨派甚詳，可為史鑑。

（二）牋紙之沿革，由繆小山宋箋倘黃白一語，進而考證唐宋彩牋，由崇禎間箋紙而述及李笠翁牋紙，並及晚近箋紙嬗變。

（三）笠翁之版權專利主張，論及商房爭名影射。

贛省視察記（續）……劉慶科

臨終的願望（文藝）……碧師 其偉 合譯

（補白三則）

中央時事週報每星期六出版　訂報處南京中央日報社發行課

訂購辦法	冊數	報費（郵費在內）國內及蒙古新疆西藏	日本	香港澳門	國外
零售	一冊	五分			
預定半年	二十五冊	一元二角	一元九角	二元二角	
預定全年	五十冊	二元二角	三元八角	四元四角	七元

廿二年七月重訂

南京新街口中央日報社發行

最新出版　滌欽二十年詩編

周滌欽先生著　本報發行課代售

周滌欽君，博覽羣書，雅善文翰，尤邃於詩，為現代有血性有肝膽之一人。發為詩歌，浩氣縱橫，瑋辭紛陳，使人閱之驚心動魄。今春值其四十生辰，朋友刻其詩以為壽，由周佛海、葉楚傖、邵元冲、易君左先生撰序，各名人詩與作者插畫，美妙無倫。每冊特價洋八角，外埠郵費掛號一角

集成裝訂印刷社

業務　裝訂：古本·圖書·雜誌·簿冊　承印：配報·封袋·卡片·招貼

出品快而美　工精價又廉

地址　大紗帽巷廿一號

電話　二二一二四二

中國國民黨中央執行委員會秘書處為追悼尼瑪鄂特索爾委員啟事

中央常務委員會第四次會議決議舉行追悼會茲定於二月十日下午二時在勵志社大禮堂開會追悼各界輓件請先期送至本處以便屆時布置特此通啓

中央候補執行委員尼瑪鄂特索爾先生效忠黨國生行貞純此次在張北附近突遇暴徒狙擊殞命

陳耀東律師事務所遷移通告

新所址　南京新街口國貨銀行大廈第六零一號（有電梯直達）電話仍為二三八零九號

辦公時間　上午九時至十二時下午一時至七時　星期日及例假日上午辦公下午休息

本所因原址不敷應用已於二月一日遷至新街口辦公如有訴訟事件或非訴訟事件見委者請逕往新所址接洽可也

李餐霞律師執行律務通告

事務所　南京門西船板巷八十二號

電話　裝待

鐵道部鐵道隊警總局為敬謝薦函啓事

本局在半月前已編組就緒承各友好函薦各項人材無法延攬至深歉仄以後函件均由收發處拆封如係薦函即由收發處敬謹保留恕不答復敬希　諒詧

河南省政府懸賞四百元通緝袁詠芬捲逃稅款廣告

查本省確山縣營業稅征收主任袁詠芬現年四十歲江西省清江縣樟樹鎮歸仁里人於二十四年十二月十一日將該處征存稅款二千一百餘元捲逃無蹤除咨請江西省政府轉飭清江縣政府原籍查緝外茲特懸賞通緝以期速獲如有捕獲該袁詠芬送案者賞洋四百元其查悉踪跡通風報信因而緝獲者賞洋二百元此告

首都電話局為城南用戶改接南分局分日停話緊急通告

本局總局區域內（二字起頭）因交換機容量有限不能裝接新用戶繁忙時亦不能應付突然增多之話務殊覺抱歉茲已在中華路許家巷增設南分局凡東水關淮清橋四象橋內橋鴿子橋笪橋鼎新橋倉巷橋以南各處劃歸南分局區域（五字起頭）從本月二十七日起先將建康路南北各處用戶暫時停話迅速改接至南分局次改接中華門內外及內橋文津橋望仙橋張公橋鐵窗櫺以南各處次改接夫子廟貢院街南北各處次改接四象橋以南各處儘二月初完竣惟水西門內外各處須俟昇州路放寬本局建築地下管道後再行改接自二月份起總分各局均可裝接新用戶電話並改用新訂營業章程酌量減價除飭匠分往上開各處用戶更換電話號碼並趕印特刊分送全市用戶外特此登報通告敬祈　公鑒

管理中英庚款董事會招考第四屆留英公費生通告（第一號）

㈠名額二十一名㈡學門分配英語學一名（凡係文學，語學各系畢業者均得應考）西洋史一名（注重近代史及國際關係凡係文學院或法學院畢業者均得應考）法律二名（一名注重民法一名注重行政法凡係法學院畢業者均得應考）經濟二名（一名注重實業經濟一名注重私經濟凡係法學院畢業者均得應考）算學一名（凡係算學，物理，機械，電機各系畢業者均得應考）物理二名（注重應用物理學凡係物理或算學系畢業者均得應考）化學一名（注重物理化學凡係化學物理兩系畢業者均得應考）地球物理一名（凡係地質，地理，算學，物理各系畢業者均得應考）地理一名（注重自然地理凡係地理，地質，史學各系畢業者均得應考）生物一名（注重動物生理凡係生物系或醫學院畢業者均得應考）機械工程一名（注重機車製造凡係電機，機械各系畢業者均得應考）土木工程一名（注重橋樑學，凡係土木系畢業者均得應考）航空工程一名（凡係機械，物理，算學各系畢業者均得應考）造船一名（凡係機械，物理各系畢業者均得應考）醫學一名（注重病理學，或藥物學，凡係醫學院畢業者均得應考）㈢應考資格甲國內外公立或已立案之私立專科以上學校畢業後曾繼續研究或服務二年以上者乙國內外公立或已立案之私立專科以上學校畢業後曾從事於所習學科有關之職業二年以上者㈣報名日期自本年二月一日起至三月十日止逾期概不補報㈤考試日期及地點自四月一日起至四月六日止在京平兩處舉行凡有志投考者可向南京山西路本會事務所索取招考章程及報名書（函索須附郵票二分）

首都地方法院公告　第四六八六號

為公告事查本院受理二十四年度破字第二號債務人林財聲請宣告破產一案業經裁定准照并經公告定期本年一月二十七日下午一時在本院召開第一次債權人會議在案茲因本案破產管理人汪贊霖為患病提出診斷書狀請辭破產管理人職務經本院覆核無異除通知汪贊霖會計師准予辭去職務并另行選定謝霖會計師接充本案破產管理人外（事務所設本京黃泥岡第八十六號電話三一八七一號）合將第一次債權人會議期間改定於本年二月十日下午一時在本院舉行屆時各債權人務須準時到場討論破產財團之管理方法及應否設置監查員并其他一切應行討論之事項除已通知之債權人等另行分別以通知書送達外合將上開事項公告週知特此公告

中華民國二十五年一月二十五日

感謝名醫會濟和先生

名醫會濟和先生精岐黃術存仁者心行踪所至活人無算時人多稱道之小兒光瑩在籍忽攖重疾幾致不起經先生診治旬日始獲痊愈鄙人服務海疆遠隔萬里未能躬伸謝忱謹此登報誌感　江蘇省灌雲縣縣長許協揆啓

訃告

顯考劉公明齋府君痛於民國廿五年一月十四日壽終安慶善公祠街四號本宅正寢距生於民國紀元前五十二年享壽七十有七歲不孝倚仁供職重慶倚衡供職太原聞病先後請假回籍隨侍在側親視含殮遵禮成服謹擇於二月十一日即舊歷丙子年正月十九日領帖翌日發引恐訃未週特再報聞

奉慈命稱哀　孤哀子劉倚仁倚衡泣血稽顙

下關大中號啓事

茲啓者二十四年四月十五日小港出與甘鐵五君之邱嘉興得會作保契約除於二十五年一月二十八日由郵雙掛號函件聲明退保外特再登報聲明　此啓

王文傑啓事

本京利涉橋義記萬全菜館於元月二十八日開股東會敝人已聲明脫離股東責任特此登報聲明

和濟接典啓事

逕啓者敝典去歲因通濟公典被焚暫停營業嗣以通濟公典於去年十月二十九日奉黨政軍警機關指令開賠當於十一月二十九日結束敝典亦經登報通知各當戶隨同限期結束在案茲因將原有和濟接典牌號更改為元濟接典營業所有以前和濟接典與人往來款項手續以後由元濟接典繼續負責辦理特此啓事

邊事研究月刊　第三卷　第二期目錄

社評　二十四年邊政之評價

研究　黑龍江之一瞥……張霈中

熱河外蒙古的最近情形……林定平

列強在新疆的陰謀……張覺八

二十四年新疆各民族大會之追述……唐季聰

廣西猺民的生活概況及其教育問題的檢討……溫蘇森　周瑞荃

時論　由政治上觀察香港之過去與現在（續）……江鐸

近百年中國邊事史（續）……周馥昌

一年來之中日關係……余漢華

新貨幣政策的回顧與展望……邱懷瑾

由國際關係論我國之處境……郎德沛

附錄　一月來邊事輯要……警中

編後談話……編者

南京邊事研究會　牯嶺路六號發行

總經售處：南京太平路中央書局

全年十二冊大洋二元四角（郵費在內）一分

本報廣告課特別啓事

本報銷數日增廣告版須提前排印始不致延誤出版時間以後凡論前廣告可隨到隨排外其餘各版廣告統於每日下午六時截止收稿六時以後送來之廣告須第三日始能見報特此聲明即希　公鑒為幸

蒙政會再度闢謠
外傳內蒙遍布某國特務隊不確
對該會停止辦公說亦加以否認
政院今日討論綏境蒙會指導官署組織

外傳蒙政會副委員長德王在內蒙宣佈獨立說、業經德王於日前致電蒙古各盟旗駐京辦事處否認、蒙政會以滬報載內蒙已遍布某國之特務隊、某國並計劃於兩年內、代內外兩蒙完成包圍蘇俄防線、又百靈廟蒙政會業已停止辦公云云、該會復於一日電京稱、披閱之下、殊深驚異、查內蒙區域遼闊、所謂遍布云云、未免臆斷之詞、本會位於內蒙交通衝要之地、從未見有任何特務隊之發現、又本會除例假休息外、向未停止辦公、希迅爲更正、以明眞相、免淆聽聞等語。

中央爲促進綏遠省境內蒙古各盟旗地方事業起見、特設立綏境蒙政會、該會依據國府頒佈之組織大綱、係直屬於行政院、並受中央主管機關之指導、及指導大員之指導、現該會委員長及委員等、接受任命後、已紛紛電行政院、並誓竭擁護中央、行政院爲使該會早日組織成立、俾使內蒙地方自治事宜、迅速發展起見、特擬定指導長官公署組織條例、將提交今(四日)晨政院例會討論、俟該項條例通過後、即可特任大員、前往指導一切。

陳樹人訪晤翁文灝
對僑務事宜有所商談

僑務委員會委員長陳樹人昨(三日)晨十時赴行政院訪晤秘書長翁文灝、對僑務事宜、有所商談。

蒙駐平辦事處電京
吳鶴齡被刺係謠傳

蒙藏會委員兼蒙古各盟旗駐京辦事處長吳鶴齡、傳於前日在張北附近被刺殞命後、駐京辦事處得悉、即分電北平及蒙政會各處詢問、該處已於前(二)日深夜接得北平蒙古辦事處覆電、謂係謠傳、茲將該電原文錄誌如次、萬急、南京蒙駐京辦事處、密、冬(二日)電敬悉、本日北平各報亦載有吳委員於日前在張北某地方遇險之說、聞係謠傳、(二十七)晨接致平處之電後、又於昨晚接到吳委員本人致平友人電一件、可證明現仍住德王府、請釋念、特復、平處蕭叩。

▲中央社北平三日路透電　蒙藏委員吳鶴齡頃有電來、該電遲到三日、致引起吳氏被害之謠言、衆信吳現寓滂江德王府中。

蘇北災區
水位降落

▲中央社徐州三日電　蘇北災區水位、據測量報告、近較九月間最高水位降落二公尺、現爲三五公尺七寸、日來解凍、水面微增。

▲中央社清江浦三日電　中運六塘兩河水勢、現均退二公尺許、已將恢復原來水位、運河因天氣轉和、冰凍全解、蘇北水道交通、全復常態。

汪主席
感染重傷風症
脈搏時有間歇

▲中央社上海三日電　汪精衞昨感染重傷風症、(即燕虎麟沙)、聞昨今兩日脈搏又時有間歇。

劉湘飛渝
謁顧祝同
商剿匪事

▲中央社成都三日電　劉湘定四日晨偕王又庸乘中國航空公司巨型機飛渝謁顧祝同、商剿匪事宜、二三日後即返蓉、劉三日晨出席擴大紀念週、報告行政三要點、(一)所屬職員應爲人民表率、(二)作事須有計劃有條理、(三)計劃須切合實用。

外國教會
租買房地產
皖省政府擬發印批
財部飭屬妥愼研究

皖省府以外國教會在內地租買房地產、照章不能塡給官契紙、特擬定印批一項、以資代替、咨請財部核復、現悉、財部已批交賦稅司妥愼研究具報。

導淮入海新河線
限期竣工

▲中央社清江浦三日電　導淮入海新河線、蘇省府限在四月底前竣工、前因天寒地凍、暫告停工、工程處頃電令徵工之十二縣夫額加倍征發、在本月十日前、征足三十二萬人到工、俾全部如限完成。

發行兩種公債案
政院今日討論
兩財政專家昨發表意見

孔財長與滬金融界商定發行統一復興兩公債情形、雖經持券人公會發表宣言、申述其梗概、但詳細辦法、尙待政府核定、今(四)日之行政院例會、對此事或將有具體決議、記者特往訪財政專家衞挺生、陳長蘅兩氏、叩詢對於孔財長與滬金融界商定情形、及持券人公會宣言之意見、承兩氏共同發表談話如左。

吸收民間游資

兩氏對於發行統一公債、將三十餘種名稱不同期限不一之公債庫券憑證等、一律收換、認爲辦法至當、惟此後應乘此整理債券機會、注重於下列各事之改善、銀行任務原爲調劑農工商各界之金融、但我國銀行多以資金用諸屯購債券、對農工商各界呈請調劑反常拒絕、致令百業俱廢、市面恐慌、銀行於銷受債券後、應儘量向民間推銷、吸收民間游資、而將銀行原有屯購債券資金、從事農工商各界金融之實際調劑、嘗憶蘇聯發行一種公債、幾有全國三分之一人民爭購、我國則不如遠甚。

禁止期貨交易

公債一項、無所謂期貨、棉花絲業因有一定之收穫及出貨期間、故有期貨之交易、公債並非農產物工製品、證券交易所竟有公債期貨之經營、無異擾亂債市、助長投機、嗣後對公債期貨交易、應絕對禁止、我國公債利息、較英美諸國均高、英美公債利息、普通均係三厘四厘、即歐戰時、亦不過高至五厘、我國公債週息均爲六厘、似屬過高、應設法減低、以免政府虧累、兩氏最後幷盼監察院對公債市場之交易有無公務員從中投機操縱、應隨時查察、以安債市。

▲中央社上海三日電　滬第一特區市民聯合會三日通告市民、一致擁護政府、發行新公債。

鈕永建
由粵北返抵滬

考試院副院長鈕永建、月前因參加中國社會教育社年會赴粵、業已兩週、茲已會畢、於日前由粵北上抵滬、因旅途勞頓、略受感冒、現正在滬休息、約日內即可返京。

威海衛嚴寒
全港冰結但交通無礙

▲中央社威海衛三日電　威海衛嚴寒、全港冰結、爲百餘年來所未有、但商輪仍能進港、交通無礙。

朱慶瀾
將任振委員長

許世英氏將出任駐日大使、業經政府徵得日政府同意、正式命令日內即可發表、茲據可靠方面消息、許氏所遺振務委員會委員長一職、將由朱慶瀾氏繼任、外傳王一亭繼任該職說不確云。

華商證券交易所
昨日起停市

▲中央社上海三日電　華商證券交易所三日布告自即日起遵令實行停市。

蔣院長對全國學生
播音演講
今日下午八時卅分

蔣院長對於廣播事業、頗爲重視、認爲電台應擴充、節目應統制、收音機應增設、須普遍於全國各縣市鄉鎭、殷殷眷注、督促綦嚴、本年元旦日、曾向全國人民演講新生活運動、由中央廣播電台播送全國、茲又定於今日(四日)下午八時三十分起、向全國學生演講、定有一番偉論、指示靑年學生愛國途徑、及修養方針、屆時仍由該電台用六六零千週波播送、幷已於事先電知全國各地電台、一體轉播、廣爲普遍、俾遠近各地大小收音機、均能暢聆淸晰無遺云。

雷嗣尙銷假視事

▲中央社北平三日電　平社會局長雷嗣尙、因乃兄季龢遇刺、悲痛過度、激發舊疾、特請假一週休養、三日已屆滿、到局銷假視事。

振務委員會
分配賑款
共三萬四千元

振務委員會昨(三)日舉行第十四次賑款分配、鄂魯蘇湘等十五省應得款數如次、鄂魯各四千五百元、湘三千元、豫五千元、(內指定鄂師三千元)寧夏二千元、贛二千五百元、冀二千元、(專指定長恆)皖四千元、京二千元、(內指定冬賑會一千元、紅卍字會粥廠一千元)、上海傷兵難民所五百元、平紅卍字會粥廠一千元、閩一千元、粵一千元內蒙古二千元、除內蒙古賑款匯兌手續尙待調查未及匯出外、餘均定今(四)日一律匯出。

行政院昨審查
技術人員待遇案
提高薪給俾增建設效率
將於今晨院會提出討論

行政院以我國年來致力各項建設事業不遺餘力、因建設事業之突飛猛進、需用各項技術人員極夥、所屬各機關多相延聘、惟待遇不優、致使此種專門人才、胥視入政府機關爲畏途、行政院爲補救此項困難計、經擬具技術人員待遇規則草案、昨(三日)晨九時特召集各機關代表舉行審查會議、內政財政交通實業各部及衞生署、均派員出席、經詳加審議結果、僉以政府機關延用技術人員之待遇、若不提高、則眞正人材、寧願服務於私人經營之企業機關、致建設事業蒙受巨大之損失、是薪水雖可減省、而受損反大、至若官階高下、在技術人員視之、幷無何種關係、故決議通過之原則、爲提高其薪給、幷不視官階大小而定其高下、該案將於今(四日)晨行政院例會提出討論、俟通過後、呈由國府令交立法院於制定公務員俸給法時列入云。

荷使傅思德
昨由平南下

外交界息、駐華荷蘭公使傅思德於昨(三)日下午三時由北平乘平滬通車南下、聞今(四日)晚九時到京後、稍息即乘十一時夜快車赴滬、定下週晉京拜謁張外長。

▲中央社北平三日電　荷使傅思德三日下午三時三十五分乘滬平通車赴京、謁張羣、並擬赴滬一行。

俄僞軍又起衝突
日僞當局謀和緩局勢

▲中央社莫斯科三日路透電　今日此間接蘇俄遠東軍總司令部之報告、俄軍與「滿」軍又起一度衝突、「滿」兵兩中隊二月一日行近邊境、旋派斥候隊入俄境、當由防軍開槍擊退後、發現「滿」軍有飲彈而死者一人。

▲中央社長春三日路透電　據半官消息、關東軍與「滿」軍當局決定使邊境衝突事、成爲局部問題、而不使對俄局勢愈臻嚴重。

新任駐滬美總領
葛斯將抵滬

▲中央社上海三日電　新任駐滬美總領事葛斯、十日可抵滬、又駐滬美領事[illegible]調任新加坡總領事。

禁烟總會委員
徐炯逝世

▲中央社成都三日電　禁烟總會委員徐炯三日在蓉寓逝世、徐字子休、年高德劭、著作等身、爲成都五老之一。

劉桂堂匪經各軍環擊
即將全部消滅
人數僅二百餘情形極狼狽
張允榮返保談已商定圍剿

▲中央社保定三日電　劉桂堂匪於二十三日在贊皇縣境經各軍痛擊、斬俘甚衆、即分竄冀南及豫境武安涉縣一帶、由卅二軍予以圍擊、又折竄冀境邢台沙河一帶、由駐軍馮占海各部痛剿後、回竄豫境、又經截擊、刻有再竄大名之說、人數僅二百餘、情形極狼狽、現由各軍負責堵剿中、最近可望全部消滅。

▲中央社鄭州三日電　劉桂堂匪被我追剿後、二日竄安陽觀台鎭、商震飭屬派隊清剿。

▲中央社保定三日電　保安處長張允榮一日乘鐵甲車赴石家莊、二日夜返保、據談、本人爲謀清剿劉匪計、特赴石家莊與各方協籌圍剿辦法、並指示一切、現已布置就緒、即可圍剿、沙河以北絕不令再發現匪蹤、冀省各縣零星股匪、出沒無常、本人決予肅清、擬於六日赴平謁宋、報告一切、並妥籌淸剿辦法、報載擬七日召開全省保安會議說、非事實、冀各縣保衛團因情形複雜、決予統籌整頓、並爲綏靖地方計、先在保設軍警稽查處、石莊設分處、以防奸宄。

翁文灝召見
西康喇嘛代表

西康大金寺喇嘛代表尼瑪慈仁、亞陸大階、格松德朱等、爲寺廟被焚、請求救濟事、特于日前來京、向當局請願、行政院秘書長翁文灝、特于昨(三)日上午十時在政院召見、垂詢一切。

中央第九次紀念週
居正報告奉命赴港迎胡經過

中央黨部於昨(三)日上午九時在大禮堂舉行第九次紀念週、出席蔣副主席、及中委林森、馮玉祥、葉楚傖、丁惟汾、居正、孫科、朱培德、經亨頤、朱家驊、王秉鈞、劉健羣、王用賓、時子周、麥斯武德、劉維熾、蔣作賓、洪陸東、樂景濤、姚大海、李嗣璁、趙允義、兪飛鵬、谷正倫、邵華、吳經熊、李宗黃、梁寒操、王懋功、鄧家彥、傅侗、茅祖權、蕭忠貞、蕭吉珊、賁覺仲尼、王祺、王伯羣、鹿鍾麟、周啓剛、陳公博、傅秉常、陳樹人、傅汝霖、羅家倫、彭學沛、狄膺、邵元冲、張羣、余俊賢、程潛、谷正綱、焦易堂、楊杰、馬超俊、黃慕松、王漱芳、谷正鼎、唐生智、甘乃光、洪蘭友、張厲生、王崑崙、聞亦有、錢大鈞、張治中、徐恩曾、謝作民、吳開先、張貞等六十餘人、及全體工作人員、共約七百餘人、由居正主席、領導行禮如儀後、並即席報告『此次奉命與葉委員楚傖、陳委員策、南下赴港歡迎胡主席經過、及與胡主席晤談詳情』、至十時詞畢、即禮成散會。

粵省黨部執監委
宣誓就職
由李宗仁監誓

▲中央社香港三日電　粵省黨部七屆執監委員林翼中、黃麟書等、三日上午九時半在紀念堂舉行宣誓就職典禮、由李宗仁監誓。

川陝公路
定月中通車

▲中央社西安三日電　川陝漢寧公路工程將竣、川陝全路定月中通車、西荊公路西安至龍駒寨段、三日通車、漢白公路一日復工、南鄭等縣日征工三千人修築。

李宗仁
將離粵返桂

▲中央社廣州三日路透電　來此晤胡漢民之李宗仁、日內即將返桂。

顧維鈞任駐法大使
法政府答復同意
日內將由政府明令發表

中法兩國使節升格後、法政府已任命該國新任駐華公使那其亞爲駐華大使、我國政府亦向法政府提出以現任駐法公使顧維鈞氏升充、聞法政府對顧氏升任駐法大使、極爲歡迎、頃已答復我國、表示同意、聞顧氏升任駐法大使事、將於日內與許世英繼任駐日大使事、同時由政府明令發表云。

中央儲蓄會
聘定監理委員
監督投資安全及每月開彩
陳光甫等十一人受聘充任

中央信託局籌設之中央儲蓄會、經積極籌備後、已將開業、現悉該會爲保障儲戶利益起見、特組織監理委員會、以監督該會投資之安全運用、於日前由中央信託局理事長孔祥熙、聘請陳行、陳光甫、李銘、宋漢章、杜月笙、秦潤卿、錢新之、虞洽卿、王曉籟、郭順、郭秉文等爲監理委員、因以上諸人爲國內有聲望之金融界領袖、及辦理儲蓄會富有經驗之人士、對於中央儲蓄會之資金及儲款負監督之責、俾採用最安全之投資、不受任何政治及經濟變遷之影響、且以後按月開彩時、亦由監理委員會同中央信託局監事及儲戶代表、到場抽籤、以昭公允、故該會儲戶之利益、可得確實之保障云。

英海軍司令
離漢赴川

▲中央社漢口三日電　英海軍司令克銳博木、乘艦離漢、赴重慶檢閱宜渝一帶該國駐艦、約二週後可返漢云。

許崇智抵滬談
胡蕭將聯袂來京
許氏日內即將入京報告
日領訪胡說明及川求見

▲中央社上海三日電　許崇智三日晨八時許乘傑克遜輪抵滬、即返西摩路私邸、預定稍事休息即入京報告、許談胡展堂先生決于日內北來、蕭佛成亦將同行、另發書面談話、讚美粵省建設進步、地方亦頗安謐、並謂在港與胡聚晤、現精神甚好、惟身體消瘦一如往日、不久當能前來京滬、與諸同志把晤云。

▲本報三日上海專電　港電、日領河相達夫二日訪胡漢民、道達及川渴望把晤意、由王養冲代答、屆時如精神稍佳、即予接見。

宋哲元由原籍返津
定明日宴駐津各國領事等

▲中央社天津三日電　宋哲元三日下午四時率同衛兵分乘汽車八輛、由原籍樂陵返津、定五日晚七時邀宴駐津各國領事及司令官後、擬即赴平料理私務。

高奇峯遺骸
起程運京

▲中央社廣州三日路透電　今日中山紀念堂舉行高奇峯追悼會、到有陳濟棠代表及各團體名流等、高之遺骸由今晚起碇之海利輪載之北上、將國葬于南京。

長蘆稅警局　易長
王培忱昨到局履新

▲中央社天津三日電　長蘆稅警局長張中立、副局長茹養源請辭照准、運署頃發表王培忱繼任、王三日到局視事。

國府紀念週
林主席報告
忠孝爲立國之本
忠孝即服從領袖遵守紀律
人人講忠孝國家自可強盛

國民政府於昨(三)晨十時舉行總理紀念週、到林主席、鄧家彥、王伯羣、程潛、陳紹寬、陳樹人、王用賓、陳訓泳、呂超、魏懷等、暨國府及各院部會職員、共約五百餘人、由林主席領導行禮後、幷即席報告、題爲「忠孝爲立國之本」、至十時半詞畢、禮成散會、茲錄原詞如下。

總理民族主義第六講：我們現在要恢復民族的地位、除了大家聯合起來、組成一個國族團體外、就要把固有的舊道德、先恢復起來、有了固有的道德、然後固有的民族地位、才可以圖恢復、又說、中國固有的道德、首是忠孝、次是仁愛、其次是信義、其次是和平、今天就把忠孝講一下、

(一)忠　總理曾說、現在一般人民思想、以爲到了民國、便可不講忠字、以爲從前講忠字、是對於君的、現在民國沒有君主、忠字便可以不用、這種理論實在是誤解、因爲國家之內、君主可以不要、忠字是不能不要的、忠於國、忠於民、忠於事、要爲四萬萬人效忠、可見這個忠字、到民國時代更是需要、講到忠字、可以分做忠於事、忠於人兩項來研究、忠於事便是要盡我們的天職、做到我們應盡的本分、中華民國的國民、農盡本分、就可農不失時、增加生產、工盡本分、就可廣事製造、促進發明、商盡本分、就可負販有無、貨暢其流、學盡本分、就可教民化俗、提高文化、軍警盡其本分、就可保衛國家、綏靖地方、官吏盡其本分、就可庶政興舉、政治淸明、這些都是發揮忠字的最大效力、可以造福社會國家、但人是合羣的動物、不能沒有組織、家庭、學校、工廠、公司、官署、以至社會國家、都是人類合羣組織之表現、所以人類做成的事業、決不是單獨的力量、一定要有組織的力量、互相聯繫、互相節制、如臂之使手、手之使指、這樣才是合理化、可得「用力少而收效大」的成績、合於經濟的原則、否則如失去了聯繫節制的作用、所作的事、各不相謀、就要發生衝突矛盾等種種流弊、甚至把兩種力量互相抵消、勞而無功。

因此忠於事之外、在一個組織裏辦事、忠於人亦很要緊的、在古人叫做君臣相佐、把現代語來說、君就是一個組織裏的負責者、或稱首領、好比校長、廠長、經理等等都是、臣是一個組織裏的分工者、就是在領袖指導下的工作人員、對於領袖的命令、應該服從、所以就本身的工作說、是忠於事、忠於本分、忠於天職、或忠於主義、就對方的身分說、亦是忠於人、忠於領袖、忠於組織、或忠於社會國家、總理說、先知先覺任發明、後知後覺任鼓吹、不知不覺任實行、這種分工合作、各盡本分的道理、都該需要一個忠字來維繫其信念、發揮其效用。

(二)孝　其次講到孝、本人對於孝字工夫、說起來很慚愧、今天引總理的話、同大家勉勵、總理說、講到孝、中國尤爲特長、現在世界最文明的國家、還沒有像中國講到這麼完全、孝經說、人之行莫大於孝、又說、居處不莊、非孝也、事君不忠、非孝也、涖官不敬、非孝也、朋友不信、非孝也、戰陣無勇、非孝也、這樣從修身治事起、以至立身社會保國衛民爲止、做人的一生、統包括在孝裏面、精深博大、得未曾有、古人說、其爲人也孝悌、而好犯上作亂者鮮矣、所以孝又是忠的根本、在家庭是好子弟、入社會便是好民國、所以古代君主、常把孝治天下、總理說、國民在民國之內、要能夠把忠孝二字講到極點、國家便自然可以強盛、總之、孝是做人的初基、忠是經國之大業、忠孝是中國固有的道德、亦是人性中所固有、故孩提之童、無有不知愛其父母、稍長無有不知敬其長上、孟子說、大人不失其赤子之心、所以忠孝是人類眞情至性的流露、我們要恢復民族的地位、要大家聯合起來、組成一個國族團體、就先要恢復忠孝的舊道德。

分開說有忠孝二字、其實只有一個精神、就是眞情至性的「人性」、表現到對象不同的行事、叫忠孝、叫仁愛、叫信義、叫和平、現在共產黨重視物質、輕視人性、這種不合國性的謬說、足以亂國滅倫。

我們要恢復舊道德、就要發揮人性、提倡忠孝、忠孝再有一個根本精神是相同的、即都是敬長上、守規矩、把現代話來講、就是服從領袖、遵守紀律、人人能講忠孝、服從領袖、則思想統一、遵守紀律、則力量集中、合四萬萬心爲一心、國家自可強盛、大學說、物有本末、事有終始、我們認淸忠孝爲立國之本、三民主義可以實現、革命可以成功。

陝北徐毛兩股匪 有聯合竄晉企圖

瓦窰堡匪經我軍進剿死傷甚衆

▲中央社西安二日電　洛川北段仙子一帶、徐匪海東部約兩千、經王軍痛擊、念九日北竄膚施拐茆鎮、宜川附近毛匪澤東部約兩千、經馮軍進剿後、一部竄臨眞鎮文口鎮一帶、兩股似有匯集瓦窰堡渚河竄晉之企圖、又陝北瓦窰堡要機關及匪大部、連日經我軍進剿、死傷甚衆、匪極狼狽。

我軍克復修文 蕭賀向黔西逃竄

▲中央社貴陽三日電　蕭賀殘匪大部二日由六廣渡河、向黔西縣逃竄、我軍已克復修文、斃匪十八、俘二十餘、獲步槍十餘枝。

▲中央社貴陽三日電　銅仁蔣師長據被匪擄去之軍醫康原逃回報稱、田心坪之役、偽五師長賀明炎右臂重傷、已鋸斷、偽十一團長陣亡。

▲長沙三日來電　劉總指揮建緒二十九日電何總司令略稱、蕭賀匪部似由甕安平越一帶繼向西南潰竄、洗馬河龍里及永樂堡附近、發現匪蹤、我郭思演縱隊二十六日擊潰龍場坪之匪、正繼續前進、我李縱隊郭縱隊現由石阡兼程直出餘慶甕安、向西聯合友軍、窮追堵剿、樊縱隊向遵義前進、相機截剿、又三十日電稱、本晨職已由鎮遠進駐施秉、督飭所部並聯絡各友軍向匪包圍、匪大部不過萬餘、悉向息烽修文札佐清水街之線潰竄、現大軍雲集貴陽、刻已轉危爲安、防務亦異常鞏固、筑城可保無虞。

（京息）旅京黔人、以共匪竄黔、窺其企圖、若不北走遵義以入川、南則必盤踞黔境、以資騷擾、頃向中央呼籲、請速飭隊痛剿、以期早日肅清。

川匪夜襲被擊退

▲中央社重慶三日電　二十七日晨我軍派游擊隊一組渡河擊匪、在飛仙關上流之新開田、捕獲該地偽主席一名、二十七日晚匪襲朱家山、拂曉時爲我軍派隊擊退、二十八日夜匪約二百餘、大舉來犯我百衣庵陣地、猛攻數次、經我守兵沉着射擊、匪傷亡三十餘、拂曉時始行潰退、又尖山子、黑子岡、白虎頭各處、均有匪夜襲、全被擊退。

▲中央社福州三日電　閩東霞鼎邊區偽四團陳紹斌股匪、經駐軍搜剿、逃向福鼎界、軍方已電飭各部加緊進剿。

禁烟總會 昨開審查會議

提案三十六件已完全審竣 蔣總監今晚公宴全體委員

軍事委員會禁烟委員會總會、昨（三）日舉行各組審查會議、提案卅六件、已完全審查竣事、準備提交今（四）日大會討論、蔣總監定今日下午六時在勵志社公宴全體委員、以資聯歡、茲將昨日全部經審查之提案、誌之如次。

法制組

法制組審查案計十九件：（一）擬請審訂全部法規、期歸一律而資遵守案、（二）擬請成立全國禁烟行[illegible]負會同責任案、（五）擬具黨政軍服務人員及學校員生調驗規則等五種規程、請核議由、（六）擬請修正[illegible]各省市政府嚴重推行管理藥商及成藥兩種規則案、（九）擬請召集全國禁烟會議討論禁烟實施辦法、解除實際困難問題、以利進行案、（十）擬請延攬專家組設專門委員會、研究各項禁烟善後問題、擬具實施方案、以便採擇施行案、（十一）擬請提倡民衆拒毒運動、促成兩年禁毒、六年禁烟政策案、（十二）擬請訓練禁烟幹部人員、負責推行禁烟工作、以竟全功案、（十三）擬請創刊禁烟情報以廣宣傳、而利禁政案、（十四）擬請委派專員前往各省市督察禁烟事宜、以利禁政之進行案、（十五）擬請委派專員分往各省市施行禁烟禁毒總檢舉案、（十六）擬請設置技術組及[illegible]烟醫院、以期厲行[illegible]（十七）擬請國聯[illegible]家來華襄助禁烟[illegible]行案、（十八）擬[illegible]頓緝務、以利禁[illegible]案、（十九）提倡[illegible]與禁烟宣傳、利用[illegible]德制裁、以增進[illegible]力量、俾收速效[illegible]

禁吸組

禁吸組查案[illegible]件、（一）取締吸戶[illegible]區保甲長徹底清查[illegible]行具結連坐、以[illegible]情、登記不實案、（[illegible]限期原定五年、擬[illegible]年齡、分年勸令完[illegible]俾得確實遞減、[illegible]禁絕之效案、（三[illegible]記烟民檢舉辦法[illegible]案、（四）擬請展限[illegible]新登記、確立統制禁烟之基本工作案、（五）擬辦理吸戶登記、統計各省市烟民確數、以期貫澈分年遞減之標準、俾禁政前途推行盡利案、（六）擬請烟民自首再行定期領照、並預備拘押勒戒、以期普及案、（七）擬請嚴禁黨政軍機關人員吸烟、並定期施行總檢舉案、（八）擬請厲行監察暨檢舉調驗黨政軍服務人員及學校員生吸食鴉片案、（九）擬請厲行公務員調驗案、（十）擬請挽救旅居各國殖民地吸食鴉片之中華僑工案、（十一）軍委會令暫率交參考五全大會之禁烟提案。

禁種組

禁種組審查案計四件、（一）擬請嚴行取締罌粟種子、以除禍根而杜私種案、（二）酌擬推行各項禁政辦法案、（三）擬定盤飭一項辦法案、（四）擬請特別重征烟稅、幷嚴緝私運、俾收禁種實施案。

禁毒組

禁毒組審查案二件、（一）擬請限制咖啡精孔糖等物品輸入案、（二）江蘇省保安司令陳果夫、鎮江警備司令項致莊虞（七）日代電、請釋販運咖啡精等適用法律疑案。

許世英昨日返滬

使日命令發表再來京請訓

振務委員會委員長許世英、在京公畢、於昨（三）日下午五時乘車返滬、準備參加日大使有吉茶會、據許氏行前向記者談稱、本人此次來京、除出席禁烟會議、導淮財務會議外、曾晉謁蔣院長、請示一切、返滬後、擬參加有吉大使茶會、關於使日事、一俟正式命令發表後、即於本月十日左右來京請訓、將來辦理中日外交、悉秉中央意旨進行、至出國就任期、約在命令發表後三週、啓程赴日。

津日軍參謀 永見由平返津

▲中央社北平三日電　津日駐屯軍司令部參謀長永見俊德、二日來平後、三日遊覽各名勝、並訪友好、聞日內擬赴通縣訪殷逆、有所商談。

▲中央社天津三日電　津日軍參謀長永見、日前赴平轉通州、事畢、三日晨由平返津。

財部取締手工捲菸

制定規則十四條公布施行

財部以手工土製捲菸業、所出貨品、既不適衛生、復以乘隙走私、違其偷安一時之生計、機製捲菸既漸被其侵害、國家正稅亦間接受其影響、特制定手工土製捲菸取締規則十四條、於昨（三）日以部令公布施行、並呈報行政院備案、該項取締辦法共計四項、（一）手工捲菸之暫時准其存在、純爲顧念貧民生計、但社會中謀生之道至多、本不能認定手工捲菸爲其惟一圖存之術、各地手工捲戶平素習於冒牌漏稅、實非正當營業、自應停止再辦登記、以期澈底肅清、（二）各地業經呈准登記有案之捲戶、應限定期間、由統稅機關、用抽籤方法、撤銷其登記、上項限期定爲四期、以四個月爲一期、由民國二十五年一月一日至二十六年四月底止、分期抽完、各捲戶有此適當時間、自可從容改業、（三）依整理手工捲菸經驗、施行捲紙官賣辦法、其約束捲戶漏稅之效力、較徵稅貼花爲大、在限期內、未經抽中撤銷登記各捲戶、始准其購領官紙、但應繼續捲製菸枝、俾將應徵稅銀加入紙價之內、捲戶一經購紙、即按應製菸枝數目、發貼特許行銷證、以資識別、此外不再採取徵稅形式、以期手續簡便、至不購官紙製菸、或不粘貼特許行銷證者、應視同漏稅、處以罰金、如有未經登記及業經撤銷登記之捲戶私製菸枝者、應一律依照機製捲菸之查驗處罰章程處罰、（四）以前財部所訂各省區手工土製捲菸徵稅暫行辦法、其施行既未妥善、應予一律廢止。

駐青日領 西春彥今日履新

▲中央社青島三日電　新任駐青日領事西春彥、定四日乘日光丸來青履新、此間日僑三日晚設宴餞別田尻。

水陸聯運 被海關充公貨物

應在變價內 償還運雜費

鐵部以據全國轉運業聯合會呈請、關於水陸聯運須貨到付費之件、如被海關充公者、其經行地段之運雜各費、應在充公貨物變價內償還、特咨財部辦理、頃聞財部已交關務署核議。

銅山區專署 準備春期工賑

▲中央社徐州三日電　蘇省府令銅山區專署及各縣府、積極準備春期工賑、着擇急要工程進行、專署呈復、一修築微湖西岸大堤、二疏浚不老河、三建築不老河西岸堤防、四修築各縣公路、總計各項工程、最少需賑款五十萬元、但省方僅能撥給十五萬元、相差甚鉅、將先修微湖大堤、即派工程隊來徐、實地履勘。

外部擬修改 外交辭典

特組修訂委員會

外交部以中英法文外交辭典、出版已久、內容有應行修改之處、現由張部長指派參事譚紹華、秘書梁鋆立、司長吳頌皋、高宗武、劉師舜、李迪俊、條約委員徐養秋、涂元檀、謝壽康、秘書段茂瀾、歐美司幫辦任起莘、爲修訂外交辭典委員會委員、並指定譚紹華、梁鋆立、徐養秋、涂元檀、段茂瀾爲常委、聞該委員會奉派組織後、即日開始工作。

實部擬定 溫溪紙廠計劃書

廣徵各專家意見

實部籌辦溫溪紙廠、已由籌備委員會就調查及研究所須材料、擬定進行計劃書、呈請實部鑒核、並致送中英庚款會探討、分發海內外紙業專家、廣徵意見、實部爲廣徵意見、頃又訓令籌委會、將此項計畫書送中國工程師學會審議、俾臻妥善云。

前平軍分會 末批職員來京

向軍委會報到

▲中央社北平三日電　前軍分會撤銷後、所遺員役、除一部由冀察綏署調用外、除均分別調往西安或京服務、末批職員三日晚晉京、向軍委會報到候命、該會所屬軍事運輸辦事處三日起、改由冀察綏署節制。

浙公務員 實行早操

普考錄取人員授憑

▲中央社杭州三日電　（一）浙全省公務員三日晨七時五十分起一律實行體操半小時、省府公務員體操由黃主席自任總隊長、屆時幷由黃親自點名訓話、（二）中央在浙機關公務員、現奉令一律參加浙省勞動服務。

▲中央社杭州三日電　浙省普通考試錄取優等李瓊珍等四名、中等徐世鈴等十六名、三日午行授憑禮。

贛省籌劃擴大 殘廢軍人工廠

潯感化院址改爲廠址

▲中央社南昌三日電　熊式輝奉蔣委員長命、擴大殘廢軍人工廠、現積極籌劃、將九江感化院改爲廠址、飭廠長鄧定岩從速辦理、一週後全部遷移。

贛省將舉行植樹競賽

各縣須一律參加

▲中央社南昌三日電　本省植樹競賽二十四年參加者四十縣、建設廳開始派員檢查、以成活株額多寡爲給獎標準、今年繼續舉行、全省各縣須一律參加。

隴海路西咸段 即正式通車

西展工程積極進行 下月終可通車興平

▲中央社西安三日電　隴海路西咸段修竣已一月、候錢宗澤來陝視察後、始正式售票通車、西展工程仍積極進行、大批枕木鐵軌由咸西運、預計下月終可通車興平。

美豐銀行 倒閉案判決

董事長副經理 分別判處徒刑

▲中央社上海三日電　美豐銀行倒閉案、三日晨十時由美按察使希爾密克正式宣判該行董事長兼總經理雷文處徒刑五年、副經理勃朗處徒刑二年、雷文辯護律師聞諭後、即當庭聲明上訴。

麥唐納 選舉勝利

將再出席英下院

▲中央社倫敦三日路透電　蘇格蘭大學部前所選出之下院議員保守黨史凱爾、業已逝世、故須改選、樞密大臣麥唐納、三個月前在總選舉中失敗、不復出席于下院者、今以全國統一政府派之名義、爲競選人之一、結果大獲勝利、計得一六三九三票、比蘇格蘭國民黨吉白教授多七三五九票、比工黨湯穆遜多一二七九六票、此後將再出席于下院矣。

國府命令

國民政府昨（三）日命令：（一）陸軍第八十二師師長容景芳、呈請辭職、容景芳准免本職、此令、（二）參謀本部高級副官李友良、着免本職、此令、（三）參謀本部參謀馬驥、另有任用、馬驥應免本職、此令、（四）劉自珍、丁治磐、武士敏、柳彥彪、孔繁瀛、施中誠、王德彰、邢清忠、劉光斗、徐子珍、方克猷、葉啓傑、李益智、史克勤、王凌雲、劉天祿、盧忠良、馬全良、李金田、趙壽山、宋濤、馬爲良、李鼎、竺鳴濤、杜心如、王文宣、王景祿、劉詠堯、蔡繼倫、尹呈輔、侯成、錢詒士、王鶚、吳石、申聽禪、方賢、潘毅、趙以寬、梁鴻藻、王鳳丹、劉永祚、楊煥彩、王釗、陸權、蔣侃如、張麟綬、李梅、葉南帆、朱爲鈴、黃克德、任爲陸軍少將、此令、（五）行政院院長蔣中正呈據內政部部長蔣作賓呈、請任命聶雨潤試署陝西大荔縣縣長、應照准、此令（六）行政院院長蔣中正呈、據內政部呈請任命劉瑞試署內政部科長、應照准、此令、（七）行政院院長蔣中正呈、據甘肅省政府呈、請任命閻壽喬爲甘肅省政府建設廳技正、應照准、此令、（八）行政院呈據中央救災準備金保管委員會呈、請任命胡邁爲中央救災準備金保管委員會秘書兼總務科科長、周一夔爲中央救災準備金保管委員會秘書兼保管科科長、應照准、此令、（九）行政院院長蔣中正呈、據甘肅省政府呈、爲甘肅省政府建設廳秘書方達觀、試署甘肅省政府建設廳秘書趙雅虔、呈請辭職、均請免本職、應照准、此令、（十）國民政府主計長陳其采呈、請任命林槐森兼總理陵園管理委員會會計主任、周森爲內政部會計主任、王維崧爲蒙藏委員會會計主任、應照准、此令、（十一）行政院院長蔣中正呈、據實業部部長吳鼎昌呈、爲中央農業實驗所技正鄭林莊、呈請辭職、中央農業實驗所技士陳燕山、另候任用、均請免本職、應照准、此令、（十二）行政院院長蔣中正呈、據內政部部長蔣作賓呈、爲試署山東滋陽縣縣長羅登嵩、山東高密縣縣長余有林、另候任用、山東長山縣縣長袁鴻謙、因案撤職、試署山東濟寧縣縣長甄光遠、試署山東牟平縣縣長周義章、試署山東平原縣縣長曹夢九、另有任用、均請免本職、應照准、此令、（十三）行政院院長蔣中正呈、據內政部部長蔣作賓呈、請任命甄光遠試署山東鄒縣縣長、張其丙署山東博興縣縣長、周同試署山東滋陽縣縣長、周義章試署山東長山縣縣長、曹夢九試署山東高密縣縣長、應照准、此令。

時人行蹤

▲孔祥熙　陳介、今晨七時到京。

▲何應欽　陳策、昨日下午七時十五分由滬抵京。

▲馬凌甫　中央社蕪湖三日電　皖民政廳長馬凌甫三日由京過蕪返省、據談（一）黃山建設委員會在京開會結果、建設工作決於短期內繼續進行、（二）收復匪區善後計劃已擬就、將分令八九兩區各縣實施。

▲路邦道　中央社漢口三日電　甘全省禁烟特派員路邦道應蔣委員長召、於一日由渝來漢、三日乘輪赴京、向蔣請示禁政方針、俟公畢、即往甘組織公署、厲行清毒。

▲劉廣沛　中央社西安三日電　新任甘民廳長劉廣沛已抵陝、定四日晨乘歐亞機飛蘭履新。

將由統一公債收換之 卅三種舊發債券沿革

[illegible]

十二年還清之甲種

共計六種、（一）債票　二十年愛國庫券、債額二千萬元、月息五厘、每月末還本付息一次、至廿五年十一月全數償清、本年一月底止、負本金總數四、八四八、八一一元、（二）十八年關稅庫券、債額四千萬元、月息七厘、原定廿一年減爲五厘、廿一年七月底全數償清、廿一年二月新訂債券程表、按月還本付息一次、惟償期展至廿六年七月、本年一月底止、負本金總數八六一、五〇五、八二[illegible]、（三）廿二年華北戰區公債、債額四百萬元、年息六厘、至廿七年七月底償清、本年一月底止、負本金總數二、二〇〇、〇〇〇元、（四）十九年關稅庫券、債額八千萬元、月息八厘、廿一年減爲五厘、原定廿四年五月全數償清、廿一年二月新訂債券程表、仍按月還本付息一次、惟償清期限展至廿八年一月、本年一月底止、尙負本金總數三二、九六〇、〇〇〇元、（五）短期國庫證不詳、（六）治安債券、債額二百萬元、年息八厘、二十一年減爲六厘、廿一年二月起改定、前四年祇付利息、每年一月四月七月及十月十日、各付一次、第五年以後、每年于一月四月七月及十月十日、各還本付息一次、原定廿八年一月全數償清、本年一月底止、負本金總數二、〇〇〇、〇〇〇元。

十五年還清之乙種

共計五種、（一）債票　十九年善後庫券、債額五千萬元、月息八厘、旋改爲五厘、原定廿五年四月全數償清、二十二年新訂債券程表、仍按月還本付息一次、惟清償期展至二十八年十一月、本年一月底止、負本金總數二五、八〇〇、〇〇〇元、（二）二十三年關稅庫券、債額一萬萬元、月息五厘、原定二十九年十二月全數償清、本年一月底止、負本金總數七五、〇〇〇、〇〇〇元、（三）二十年捲菸稅庫券、債額六千萬元、月息七厘、二十一年減爲五厘、原定二十六年六月全數償清、二十一年二月新訂債券程表、仍按月還本付息一次、惟償清期限展至三十年一月、本年一月底止、負本金總數三七、七四〇、〇〇〇元、（四）廿四年整理四川金融庫券、債額爲三千萬元、月息五厘、原定至民國二十九年十一月三十日償清、本年一月底止、負本金總數二七、五六九、七九九、二五元、（五）二四庫券、債額二百四十萬元、年息八厘、二十一年減爲六厘、二十一年二月起、改於每年三月六月九月十二月二十日、各還本付息一次、原定二十八年十二月全數償清、本年一月底止、負本金總數一、四六四、〇〇〇元。

十八年還清之丙種

共計九種、（一）債券　十八年編遣庫券、債額七千萬元、月息七厘、廿一年減爲五厘、原定廿六年十二月底全數償清、二十一年新訂債券程表、仍按月還本付息一次、惟清償期限展至三十年六月、本年一月底止、負本金總數三六、二六〇、〇〇〇元、（二）廿年統稅庫券、債額八千萬元、月息八厘、二十一年減爲五厘、原定二十六年十一月全數償清、二十一年二月新訂債券程表、仍按月還本付息一次、惟償清期限展至三十年九月、本年一月底止、負本金總數五六、八三一、〇〇〇元、（三）二十年金融短期公債、債額八千萬、年息八厘、二十一年減爲六厘、原定每年四月及十月十五日各還本付息一次、二十一年二月改定於每年一月及七月十五日各加還本付息一次、至三十年十月全數償清、本年一月底止、尙負本金總數七一、二〇〇、〇〇〇元、（四）二十年鹽稅庫券、債額八千萬、月息八厘、二十一年減爲五厘、原定二十七年一月全數償清、二十一年二月新訂債券程表、仍按月還本付息一次、惟清償期限展至三十年十月、本年一月底止、

▼▼▼以下轉右角▲▲▲

[illegible]六厘、二十一年減爲[illegible]、每年六月及十二月[illegible]各還本付息一次、二[illegible]年二月起、改定於每[illegible]月及九月末日各加還[illegible]一次、至三十一年[illegible]全數償清、本年一月[illegible]負本金總數五、三〇[illegible]〇〇元、（八）軍需公[illegible]額一千萬元、年息八[illegible]十一年減爲六厘、每[illegible]月及十二月末日還本[illegible]一次、二十一年二[illegible]議定於每年三月及[illegible]末日各加還本付息一[illegible]三十一年九月全數[illegible]本年一月底止、負本[illegible]數五、二〇〇、〇〇〇[illegible]九）十八年裁兵公債、[illegible]千萬元、年息八厘、[illegible]年減爲六厘、每年[illegible]一月及七月末日各還本付息一次、二十一年二月起、改定於每年四月及十月末日各加還本付息一次、至三十二年一月全數清償、本年一月底止、尙負本金總數二七、〇〇〇、〇〇〇元。

廿一年還清之丁種

共計八種（一）債券　十九年關稅公債、債額二千萬元、年息八厘、廿一年減爲六厘、每年六月及十二月末日、各還本付息一次、廿一年二月起、改定於每年三月及九月末日、各加還本付息一次、至三十二年十二月全數償淸、本年一月底止、負本金額總數一二、八〇〇、〇〇〇元、（二）七年六厘公債、債額四千五百萬元、年息六厘、前十年每年六月及十二月末日各付息一次、第十一年以後、每年六月及十二月末日各還本付息一次、自二十一年二月起、改定每年三月及九月末日各加還本付息一次、至三十二年十二月全數償淸、本年一月底止、負本金總數一九、八〇〇、〇〇〇元、（三）廿年賑災公債、債額八千萬元、先發第一期三千萬元、年息八厘、廿一年減爲六厘、每年二月及八月末日各還本付息一次、二十一年二月起、改定於每年五月及十一月末日各加還本付息一次、至三十三年二月全數償淸、本年一月底止、負本金總數二四、三〇〇、〇〇〇元、（四）二十三年關稅公債、債額一萬萬元、年息六厘、每年三月六月九月十二月之末日、各還本付息一次、原定至民國三十四年六月三十日償清、本年一月底止、負本金總數九八、〇〇〇、〇〇〇元、（五）二十四年金融公債、債額一萬萬元、年息六厘、前四年每年三月三十一日還本一次、計每年償付本金總額百分之一、三月及九月末日、各付息一次、第五第六兩年、每年償付本金百分十四、第七第八兩年、每年償還百分十六、第九第十兩年、每年償還百分十八、至三十四年三月三十一日償清、本年一月底止、負本金總數一〇〇、〇〇〇、〇〇〇元、（六）庚款憑證不詳、（七）統稅憑證不詳、（八）俄款憑證不詳。

二十四年還清之戊種債券

共計五種、（一）二十四年水災工賑公債、債額二千萬元、年息六厘、每年四月及十月末日各付息一次、前五年祇付息、自第六年起、分七年還本、每年四月及十月末日、各還本一次、原定民國三十六年十月三十一日全數償清、本年一月底止、負本金總數二〇、〇〇〇、〇〇〇元、（二）二十二年關稅庫券、債額一萬萬元、月息五厘、每月末日還本付息一次、至三十五年三月全數償清、本年一月底止、負本金總數八六、〇〇〇、〇〇〇元、（三）十五年春節庫券、債額八百萬元、年息八厘、廿一年減爲六厘、前二年祇付利息、每年一月及七月末日各付一次、第三年後、每年一月及七月末日、各還本付息一次、廿一年二月起、改定前四年祇付利息、每年一月四月七月及十月末日、各付一次、第五年以後、每年一月四月七月及十月末日、各還本付息一次、至卅七年一月、全數償清、本年一月底止、負本金總數八、〇〇〇、〇〇〇元、（四）整理六厘公債、債額五千四百卅九萬二千二百廿八元、年息六厘、每年六月及十二月一日各付息一次、每年十二月一日還本一次、自廿一年二月起、前四年祇付利息、每年於三月及九月一日各加付一次、自第五年起、每年三月六月九月及十二月一日各還本付息一次、至卅六年十二月全數償清、本年一月底止、負本金總數二、六三五、三三七元、（五）整理七厘公債、債額一千三百六十萬元、年息七厘、廿一年減爲六厘、每年二月及八月末日各付息一次、每年八月末日還本一次、廿一年二月起、改定前四年祇付利息、每年於五月及十一月末日各加付一次、第五年起、每年於二月五月八月及十一月末日還本付息各一次、至卅六年十一月全數償清、本年一月底止、負本金總數八、一六〇、〇〇〇元。

江蘇省江南水利工程處招商承包建閘工程通告

本處現招商承包重建江陰黃山港閘修理江陰南閘申港及鎮江越河閘為第一標重建丹陽方濱橋閘為第二標凡具有前項工程經驗及殷實資本領有本省建設廳或京滬兩市工務局甲種登記證之營造廠號有意承辦上開工程者可於二月三日起至二月八日止帶同登記證至鎮江南門內草巷本處領取投標章則圖樣標單等件每標隨繳圖表費五元照章任投一標或兩標圖表費不論得標與否概不退還各標一律定於二月十日上午十時在江蘇省建設廳大禮堂當眾開標特此通告

浙贛鐵路局南萍段路基土石方工程第一次招標廣告

本路自梁家渡站附近展築至萍鄉間路基工程計長二百六十三公里共有土石方八百三十九萬餘公方分十二段招標承築凡本國國籍殷實包商具有上項工程經驗願承包該工程一段或數段者可自登報日起至二月十二日止攜帶證明文件到杭州本局繳納每標圖表費國幣五元（計十二標）領取投標章程標單標封圖表合同格式及規範書等於開標前親往施工地點查勘明白繳納投標保證金每標現款一千元照章具標單裝入標封用火漆封固截至開標日十二時前一律投入杭州本局標匭內定於二月十五日下午二時在本局當眾開標此佈

津浦鐵路管理局標售舊枕木廣告

本路徐浦間各工段料廠積存之舊枕木二千六百餘噸經呈部核准標售各就堆存地點交貨或全購或祇購某一處所存者均可聽便茲定於二十五年二月十七日十二時截止收標二月二十日下午三時在本局當眾開標數量及分存地點詳載標章如欲購者可付洋兩元向本局材料課或滁州蚌埠徐州各工務分段領取標章競投可也

江蘇省建設廳長途電話省交換所招標通告

茲標購木桿紫銅線鍍鋅鐵線各一批如願承辦者可至鎮江中正路博愛路口本所繳洋五元領取投標章程標單說明書等件（函索亦可空函不覆）於二月八日午前親投本所標櫃即日下午二時在本所當眾開標特此公告

社會局立案 教育部備案

南京三民中學招生（男女）

㈠學額：高一上新生四十名高一下初一下高二下初二下插班生各十名㈡報名：自即日起至考試前一日止㈢考期：二月十日㈣校址：漢西門龍蟠里㈤簡章：函索附郵票七分▲附告：本校設有工讀部凡因家境貧寒確能吃苦耐勞者得來投考又設有華僑免費名額凡華僑貧苦學生得以與考

社會局立案 教育部備案

南京行健中學招生

學額 初中一年級下學期插班生十名初中二年級下學期插班生五名男女兼收 報名日期 自即日起至考試前一日止 考試日期 二月九日（在本校考試） 校址 南京夫子廟東牌樓一四七號（電話二三九六） 簡章 向本校傳達室索取函索附郵票一分即寄 附告 本校各級共設獎學金卅名全免學費其辦法詳載簡章中

南京鍾南中學招考男女生

（班級）初中一二年級插班生高中一年級插班生及高一春季班新生（考期）二月九日（報名）自即日起至考試前一日止（校址）石板橋（附註）函索簡章附郵票二分

社會局立案 教育部備案

私立育羣中學暨附小招生（男女）

學額 男子部初中一，二插班生各十五名 女生十名 小學部各級插班生十名 報名自即日起至考期前一日止 考期 中小學二月七日 校址 中華路二段 函索簡章須附郵票一分

江蘇省立南京中學招生

（名額）高中普通科春季班一年級新生一班初中春季班一年級新生一班（均不收女生）（報名）日期：二月六日至八日止（考期）二月九日至十一日止（地點）㈠報名：太平路本校第一院㈡考試：高中在太平路第一院初中在八府塘第二院（附註）㈠報名原定二月七日至九日止考期原定二月十日至十二日止均照原定日期提前一日㈡函索簡章附郵票二分

社會局立案 教育部備案

南京青年會中學招生

㈠學額 初高中一年級各三十名二年級各二十名㈡清寒資助免費學額十名㈢報名 一月二十五日起至二月六日止㈣考試 二月七日㈤附設補習學校招收英文算學各科插班生㈥校址 鼓樓保泰街㈦函索章程附郵二分

中華學藝社主辦 南京市社會局立案

學藝初級中學招插班生

（班次）一下二下（報名）即日起至考試前一日（考期）二月五日（章程）函索附郵一分 校長魏肇基

私立首都女子法政講習所招生

（班次）法律版一年級二學期招收插班生二十名（資格）曾在高中畢業或在高中修業成績優良者（報名）自即日起至二月十日止（考試）二月十一十二兩日（簡章）附郵票二分即寄（校址）南京楊將軍巷

南京市社會局立案

私立電通無線電傳習所招收男女生

班次 通信科 工程科 報名 即日起至二月十五日止 考試科目 國文英文算術 黨義體格檢查 考期 二月十六日上午八時 校址 西華門四條巷永安里一號 函索簡章附郵票二分當即寄上

南京中華無線電信傳習所招收男女生

㈠班次：通訊科六十名工程科六十名插班十名㈡報名：即日起二月七日止㈢考期：二月八日上午八時㈣考試科目：國文英文算術黨義㈤校址：估衣廊廿二號本所設有獎學金及免費辦法章程函索附郵二分即寄 所長楊紹西

南京濟民無線電信傳習所招收男女生

㈠班次：電信科（新班及插班）工程科㈡報名：即日起二月九日止㈢考期：二月十日上午九時㈣考試科目：國文英文算學黨義㈤校址：漢西門龍蟠里蛇山一號 電話二二五〇四 函索簡章附郵二分

本報上海分社緊要啓事

敬啓者 敝分社近以業務發達致原有地址不敷應用自元月廿七日起特遷白克路二二八弄五號辦公電話號碼為九一八四八號諸希 詧照為荷此啓

心所欲而力不足

體弱則萬事退後即旅行亦不能與人併駕齊驅可恥孰甚如服『兜安氏補神藥片』可以補救此種缺憾因此藥功能補益神經專治精力虧損神經衰弱病後體虛極有效驗主持家政或操勞過度者不可不服

各藥房均有出售 上海兜安氏西藥公司

B·M·&C°

蛾眉月牌商標

英商卜內門洋碱有限公司

專運 工業化學原料・肥料・顏料・靛青・五金・以及各種雜貨等品・並有鋼鐵管子・及零件・醫藥品・樹膠，等等 本公司各貨均有現貨備存

陶磁工業之原料如下

純碱 硼砂 氧化鈷 格林蘭 天然冰晶石 金水 製磁顏料 紅鉛 紅色氧 化鈊 刨花碱 氧化鋅 等等

鍍鎳廠所最需要之原料

硫酸鎳錏 硫酸鎳 鎳板

總公司 上海四川路一三三號

分公司 香港 廣州 福州 廈門 汕頭 天津 青島 濟南 烟台 大連 漢口 重慶 哈爾濱

女醫生述其愉快經驗

對於嬰孩自己藥片治療小兒疾病韋廉士醫生紅色補丸如何有益於婦科各症

為指導父母及疾病婦女起見福建永春縣街尾張秀蓮女醫師特將其對於嬰孩自己藥片及韋廉士醫生紅色補丸之經驗書示敝局而准其發表焉

張醫書云『小兒國強出世後因乏母乳專食乳粉竟致大便常秘消化不良腹脹食減面容青瘦發育遲滯後投以嬰孩自己藥片諸症悉愈體質日強今甚活潑可愛矣至於韋廉士醫生紅色補丸對于婦女虛弱以及婦科各症亦甚有益也』

嬰孩自己藥片味美性和效大統治小孩腸胃出牙各疾韋廉士醫生紅色補丸補血健腦世界馳名宜男宜女宜老宜少各藥房皆有出售或向上海江西路四五一號韋廉士醫生藥局函購定價嬰孩自己藥片每瓶七角六瓶三元五角韋廉士醫生紅色補丸每瓶一元五角六瓶八元郵力一概不取 (2)

BABY'S OWN TABLETS (DR. WILLIAMS')

種種優點 一試便知

余致力國民革命，凡四十年，其目的在求中國之自由平等。積四十年之經驗，深知欲達到此目的，必須喚起民眾，及聯合世界上以平

佛蘭亭晤羅外長 擬商訂中歐公約
惟在意阿戰事結束前 將暫不採取任何步驟

▲中央社巴黎二日哈瓦斯電　若干國家要人前在倫敦、乘參加英王喬治五世奉安典禮之便、與英國閣員舉行政治談話、此項談話、現已移至巴黎繼續舉行、昨日午後、外長佛蘭亭、曾先與羅馬尼亞外長蒂杜樓斯哥會晤、嗣於五時半往利滋旅館、覲見該國國王卡羅爾、談一小時、始與辭而出、蒂杜樓斯哥時亦在座、所談何事、並未發表公報、惟據悉三人所談者、係訂立中歐公約問題、當經同意、此項公約中、意國應處重要地位、故在意阿戰事結束之前、暫不採取任何步驟、羅王卡羅爾、現定明日午刻與佛蘭亭同席就膳、至保加利亞國王鮑利斯、亦已於本日午後六時、由倫敦抵此、擬作數日勾留、奧國副總理史泰漢堡、則於今晚九時由倫敦抵此、當卽驅車往利滋旅館休憩、與羅馬尼亞國王卡羅爾下榻同一旅館中、佛蘭亭外長、現定明日分別與保加利亞國王及土耳其外長魯舒第二人舉行談話、星期二則會晤奧國副總理與南斯拉夫攝政保祿親王二人。

法報論各國外交家談話 盼重建英法意一致陣容

▲中央社巴黎二日哈瓦斯電　近頃各國當局、藉參加英君奉安大典之機會、先在倫敦、繼蒞此間、在外交上大事活動、時報頃載社論一篇、專論此事、謂今茲各國外交家在英法兩京先後所作之談話、其意義至爲遠大、初不僅將國際各項問題檢閱一過而已也、處今之世、捨實現集體安全制度與尊重國聯盟約之外、其他一切政策、舉不足以保障和平、所謂集體安全政策者、詳言之、卽爲全歐洲協力合作之政策、此項政策、欲其產生一般人所期待之結果、當以博大寬泛之精神、予以實施、夫然後一切民族之眞誠擁護和平事業者、舉得一德一心通力合作也、當今急務、宜秉承國聯盟約之原則、將意阿爭端率先清理、使關係各國、均得體面、庶幾歐洲田疇中一切蔓莠、可以一概掃除、俾可無礙合作行動之進程、其第一步、卽須將去年四月間斯特萊薩會議所造成英法意三國一致之陣容、重行建樹、蓋爲中歐問題求獲確切之解決、此爲不可或缺者也云云。

土匈奧保南羅諸國顯要 皆將與法外長分別會談

▲中央社巴黎二日海通電　本日爲巴黎外交紛忙之日、星期六法國閣員與各國要人、業經開始之談話、現仍繼續進行、法外長佛蘭亭、曾與羅馬尼亞外長蒂杜樓斯哥談論一點半鐘之久、旋卽相偕往謁羅王加洛爾、明日佛蘭亭將與土匈兩國外長、討論多瑙河問題、星期二或星期三、將與本日已到之奧國副揆史泰漢堡會晤、此外本日到達巴黎之顯要、計有保王波利斯、南斯拉夫攝政保祿親王、及羅馬尼亞財長安托斯哥等多人云。

多瑙河問題談判難進展 奧復辟事現已不成問題

▲中央社巴黎三日海通電　關於計劃中之多瑙河公約問題、刻在此間進行之各項外交談話、其不能獲得任何進步、已爲法國各報所公認、其所持理由、蓋因意國現正有事於阿國、事實上對於歐洲問題、必難積極參加故也、晨報以爲成立多瑙河公約之希望、並未完全斷絕、事業報謂此項問題、一遇適宜時機、卽可僅先提出討論、據伴隨史泰漢堡親王赴英之親信表示、奧國副揆、鑒於歐洲列強及小協約各國之態度、深信迅速恢復哈浦斯堡皇室、業已不成問題云。

▲中央社巴黎三日海通電　巴黎日報、顯由法國外部授意、對於法羅兩國談話之前途、發表與大多數報紙相反之悲觀論調、該報質問蒂杜樓斯哥、對於羅俄接近、能否取得該國輿論同情、究竟有無把握、並謂關於羅馬尼亞反對黨首領布列蒂魯、及其黨徒、對蒂氏外交政策之攻擊、法國人民、毫無所聞、卽羅王加洛爾是否與蒂氏意見完全一致、亦屬疑問云。

意阿軍各固守陣地 北陣線劇戰暫停
傷兵絡繹運回後方紅會頓形忙碌 阿大募新兵兩路增援

▲中央社阿京二日路透電　北路陣線、劇戰數日、今已暫停、外國紅會、尤其是英人救護隊、現晝夜工作、因前線運回傷兵、絡繹不絕也、據今日由瑪格達拉行抵阿京之外籍公路工程師言、阿兵士氣甚佳、糧食並不缺乏、惟道路惡劣已極、騾運現反較汽車運輸爲速云、自台斯太所統軍隊在南陣線失利後、阿方軍事當局、刻立卽設法挽回危局、阿京各街、現又成招募新兵之中心點、新兵訓練完畢、卽遣往南方、巴彥那與阿巴之兩將軍、刻統兵六萬、趕赴南方、其中有特別訓練之駱駝隊、阿人善走、且極迅速、故軍事當局、以爲行軍神速定可致勝。

意軍地位 極爲危險

▲中央社阿京三日海通電　北路前線、頃已發生爭奪由瑪加爾至阿杜瓦道路之劇烈戰事、據此間所得報告、阿軍巡邏業由多處越過該路、但未能佔領、此間認爲瑪加爾意國防軍之地位、極爲危險、因哈薩將軍隨時均可截斷瑪加爾西北之後方交通故也、阿軍甚至揚言彼等隨時均可用正面攻擊奪取瑪加爾、但此舉勢將引起意外之嚴重犧牲耳、南路前線消息仍鮮、據稱意軍飛機、現正繼續在華德拉區作偵察飛行、該機並向巴爾省各村鎭拋擲宣傳小冊、內載致該區回民之宣言、且有若干小包、內藏銀幣、以資利誘、除馬利門將軍以外、巴爾加將軍亦被任爲希丹摩省阿軍司令、按巴氏在國內頗有能將之稱、渠於數年前曾一度謀反、此次戰事爆發、始被寬恕、據政界傳稱、阿國境內之意人財產、不出二月將被沒收、聞意國使館將被改爲俘虜拘留所、以容納逐漸增多之意虜云。

南路阿軍 聲威漸振

▲中央社阿京二日海通電　阿京情形又呈戰事初起時景象、現有新招入伍之士兵萬人、正在城外各營訓練、在國會與皇宮間之空地上、刻正教授新兵如何修造戰壕之方法、最初一批、日內卽將遣赴南北兩路前線增援、現時兩路均無戰事、雙方刻正從事鞏固最近所獲陣地、京中頗現鎭靜與信賴精神、蓋因最近北路進攻結果、雖未達到擊破意軍陣線目標、但已獲得小陣地多處、阿軍現時愈益接近通連馬加爾及阿杜瓦之大道、此爲意軍唯一之交通線、南路情形、亦將發生有利阿國之變化、因新任阿軍總帥、業已統率駝隊六萬餘人、由哈拉爾南艾勞地方逕向最近交綏中心推進、聞該軍已抵杜爾雅流域、該地距離現駐萊格里之意軍格拉齊尼亞所部不遠、企圖由側面進攻、並截斷敵軍聯絡云。

英國整軍經武 擬就新國防計劃
六年完成需費三百六十萬鎊 將提交內閣核准

▲中央社倫敦二日哈瓦斯電　星期紀事報載稱、內閣國防委員會、迭次開會、頃已草成國防改革計畫、擬卽提交內閣核准此項計畫、分六年完成、共需經費三百六十萬鎊、其三分之二、係充海軍之用、共擬建造主力艦十一艘、巡洋艦卅六艘、並每年建造驅逐艦十八艘、飛機二百架、其所需經費、擬發二十年期之公債、及三個月期之國庫券以充之云。

德國記者 視察前線

▲中央社柏林二日海通電　德國通信社駐亞斯瑪拉代表、最近應意軍當局之請、親往前線考察、據稱意阿兩方刻正利用沉寂時機、修築道路、試從瑪加爾南面高處、卽可窺見通達希里柯特之道路、正在軍隊保護下之建造情形、沿途一帶之高山碉堡、羅列防衛、頗爲強固、兩軍防線之間、係用有刺鐵絲分隔、惟阿軍事實上不易窺見、據該記者曾經接談之各軍官自陳、阿軍在軍略方面、顯有良好指導、此層可於最近丹平一役組織至爲週密一點得一明證、據稱現有希臘軍官多人、受阿國之聘、服務該軍參謀處、阿國人民、對意軍感情、似尙不惡、惟彼輩現處嚴密監視之下、故其表示是否由衷而發、殊難斷定、該記者並會晤見降將古福柴、渠稱意軍佔領區內之商務、大體上未受若何影響、瑪加爾卽爲阿國重要商業中心之一云。

前我國顧問 賴伐那返意

▲中央社意大利那不列斯港二日哈瓦斯電　羅馬上訴法院院長賴伐那、前由中國政府聘爲法律顧問、赴華參預草訂中國新刑法事宜、現已事竣、搭康特薩伏亞號郵船返國、業於今晚抵此。

新西蘭北島 狂風過境
電話電報皆不通

▲中央社威靈敦二日路透電　新西蘭北島全部、今日有狂風過境、風力之猛、爲向來所罕見、各城鎭連威靈敦在內、電報電話一律不通、當局現用臨時無線電、北巴爾麥斯頓風災最甚、樹木電桿、狼藉道上、屋頂多被捲去、火車有出軌者、有一人從樓上吹落致殞命、載客五百之渡船、入威靈敦港時、觸及障礙物、船身撞成一洞、幸經拖船援救、得以安全入港、

巴塞特摩爾 痛詆美中立案
巴氏爲國際法著作家

▲中央社華盛頓二日路透電　美國著名國際法著作家巴塞特摩爾、在參院委員會、痛詆美國中立案、指此案爲殺人狂與自殺狂之離奇混合物、並論此案以大體言、可謂妄誕、其始念顯欲使美國可與國聯或國聯會員國合作其所認爲適宜而可強制和平之威脅行爲、苟准總統有取締原料輸出之權、則勢必使美國加入戰爭云、政界聞此批評、大爲注意、查此中立案、參衆兩院外委會皆通過之。

賁第利斯 遺骸歸葬

▲中央社雅典二日海通電　已故賁第利斯將軍殯禮、本日在此間大教堂舉行、國王雖受感冒、亦親臨參加、宗教儀式既畢、隨卽發引、靈櫬置砲車上、儀仗甚盛、約兩小時始畢、直達拉衛沙車站、將軍遺骸、卽由彼處運往却利克拉、卜葬母墓之側、儀仗所經、途爲之塞、陽台屋頂之上、竚立而觀者、不知幾許、送喪者首爲將軍姊妹、次卽國王代表、政府閣員、外交團及軍政要員之外、並有反維派各黨領袖及議員多人云。

西法西斯黨 舉行羣衆大會

▲中央社瑪德里三日海通電　西班牙法西斯黨、昨在此間影戲院舉行羣衆大會、參加者極爲踴躍、會場不能容納、不得不另闢二室、接納聽衆、而以無線電傳播演說、該黨黨員、一律戎裝與會、該黨領袖里佛担任主要發言人、渠稱西班牙法西斯黨、決定在本屆選舉中、儘量提出候選人云。

海軍主力艦噸位問題 將破裂海會四國陣容
英遷就美三萬五千噸主張 法自認財力不及表示不滿

▲中央社巴黎二日哈瓦斯電　關於海軍主力艦之噸位問題、英國前曾主張定爲二萬五千噸、迨至最近海軍會議開始討論質的限制問題時、英國卽改變立場、遷就美國之意、而主張維持華府海約所規定三萬五千噸之數額、巴黎晚報、頃撰文評論此事、提出問題之法國、是否將被迫退出海軍會議、據該報所知、法國海軍界人士、對會議終局之展望、頗甚悲觀、謂法國參加海會之目的、原在裁減海軍、何期會議形勢、從新有引起海軍競爭之勢、此種競爭、需費既鉅、又足使人精神上感受痛苦、自非法國所願牽入、是則法國之或將自行引退、不足異也、大抵法意兩國所提主力艦二萬五千噸之建議、非英美兩國所能接受、而三萬五千噸之限額、則法國目爲不切實用、可慨之甚、自亦不致予以容納、又況三萬五千噸與二萬五千噸之主力艦、其建造費用、相差達三萬萬佛郎之鉅、此在預算不甚富裕之法國、視之爲數固極可觀也。

歐洲金本位集團之命運（二）
外論社譯日文外交時報

輸出貿易的增進、假若原料和材料是從外國供給、輸入增加、縱不能避免、但因此可喚起勞力與物資的需要、使國民所得的增加普遍化、同時卽可促景氣的向上、但從全體結果觀之、國民所得的狀勢、仍不免於偏傾、日本輸出景氣的偏傾性、就是這理論的證明。——故任何諸國、不得不採取輸出貿易爲第一主義、以爲對外利潤追求的途徑、然今日世界的普遍現象、乃消費大衆的購買力低下、如欲增進輸出貿易、則不能不謀物價的低落、如欲維持物價止於低位、則又不能不維持通貨收縮、但實行通貨收縮必須的條件、在財政之緊縮與金本位之維持、這樣說來、金本位制本身、可說是從通貨收縮的安全細胞組織成的、從這點意義說來、金集團諸國、始終維持通貨收縮、以爲財政經濟政策的基礎、而使物價恆滯於低落的傾向、今就世界恐慌以來、各國卸賣物價指數如下

▲金集團諸國物價異動（國聯統計年鑑）

國別	一九二九	一九三〇	一九三一	一九三二	一九三三	一九三四
法國	127.3	112.5	101.9	86.8	80.9	71.3
意國	481.0	411.0	342.0	310.0	282.0	278.0
荷蘭	142.0	117.0	97.0	79.2	74.0	67.0
比利時	123.9	108.4	90.2	77.2	72.0	67.2
瑞士	141.2	126.5	109.7	96.0	91.0	89.6

「備考」一、比利時及瑞士以一九一四年爲基準、其他各國以一九一三年爲基準。二、一九三三年分皆至十二月止、一九三四年分法國十二月止、瑞士十月止、其他各國十一月止。

由表觀之、金集團諸國的物價、一樣逐年降低。然從一九二九年、至一九三四年、金本位制脫離的國家的物價、也大體有多少低落、則金集團諸國的物價低落、不能迅速斷定爲金本位制的存續、不過世界物價的低落、供給過剩、也是一個原因、又與金本位制存廢有關、因此、維持金本位與脫離金本位國之間、存在有不同的狀態、這點也是不可以[illegible]略的。我們爲參考起見、特將脫離金本位制的英美日在同期裏的卸賣物價指數、將變動狀態列下：

▲金本位制脫離國的物價變動（日本銀行調查）

國別	一九二九	一九三〇	一九三一	一九三二	一九三三	一九三四
英國	一三九·六	一一七·四	九八·〇	九四·八	九五·一	九九·一
美國	一四四·三	一二一·三	九八·九	八〇·六	九一·二	一〇六·五
日本	一七四·八	一四三·九	一二一·七	一二八·一	一四二·七	一四一·三

「備考」以一九一四年爲基準

此表與前表比較觀之、其間有顯然差異的地方、卽金集團諸國方面二九二九年以後、逐年是漸落的步調、而金本位制脫離國方面、其低落傾向、到一九三二年爲止、以後便有逆轉反騰的狀勢、然而另一方面從通貨制度的變動觀之、英國及日本、在一九三一年再停止金本位制、而美國爲一九三三年脫離金本位制、所以一九三一年以後的物價指數、前二表尙不能對照、要正確地根據國際水準比較、至少非酌斟匯兌市場的變動不可。

四、金本位制匯兌物價的連鎖關係

匯兌市場的變動、原不僅起因於金本位制的脫離、寧可說是有種種的原動機、而且這種種變動、常常是波動反覆不定的、物價亦未必隨匯兌市場消長而騰落、往往因其他的情形而顯然的變動的。自然、金本位制與物價的關係、不能僅從理論的見地論斷、但金本位制的脫離、會影響到的匯兌市場的低落、而整個匯兌市場的低落、乃爲物價提高之一劃期的、這又是不可爭辯的事實。（未完）

華北日報爲
新時代國民必讀之報紙
銷行普遍　廣告效力偉大
言論公正，把握輿論中心；消息敏捷，特載系統通訊；報費低廉，印刷美觀醒目；週刊副刊，內容精采充實。
定價：本埠每月八角，半年四元五角，外埠每月一元，半年五元五角，全年十元
篇幅：每日三大張。
社址：北平王府井大街

中原唯一大報
河南民國日報
社址—開封省黨部街　電報掛號二四八〇
紀載翔實　消息靈通　議論公正　副刊精采
價目低廉　銷路廣大　廣告效力　普遍華北
報資郵費：每月八角五分，全年八元；歐美每月三元七角，全年四十二元六角
廣告刊費：每方吋每月二元，長期另議

新春服食康福多
福
一年四季得康福
春日百草萌芽，萬物滋長，草木於春日培壅，將來蓬勃茂盛。身體於春日進補，將來更爲得力，此一定之理也。
康福多：爲最有價值之美味滋補劑，名醫譽爲科學化的膏滋藥，蓋康福多以魚肝油之精華軋局爾爲主要成份，其滋補效力，人所共知。
康福多：內有魚肝油精華之外，更有補腦，補血，補精，補肺，各種成份，故其功效，確實勝過普通之魚肝油，（康福多有二種）……
純淨康福多：純淨康福多，凡男女老幼一切虛弱，衰弱，食慾不振，貧血，瘦削，精神衰弱，傷風咳嗽，兒童發育不良，以及病後，產後，一切虧損，服後卽見大效，
幾怪康福多：幾怪康福多，在純淨康福多中，再加幾阿蘇怪阿寇二藥，故更可爲治療一切結核肺病之特效藥，如患有頑固咳嗆，常吐濃痰，以及肺癆，腸癆，童癆，等，尤宜常服，
純淨及含幾怪康福多　一月大瓶可服一月　本埠祇售二元二角　外埠亦僅二元五角

上海淡水路三十　正德大藥廠發行
【外埠總批發處：上海廣西路濟華堂大藥房】各埠大藥房均售

豫皖綏靖公署派員督剿劉桂堂匪

劉匪流竄豫北武安陟縣邊境
劉濯清赴安陽將駐新鄉督剿

（鄭州通訊）劉桂堂匪部約千餘人、竄擾冀南各縣、迭經各地駐軍會剿、由邢台分股繞山道逃竄、沿途搶刼、擄架民婦甚多、該匪在冀南因受各軍協勦、乃於一月二十八日晨、擄大批木箱、滿儎搶刼之銀物、由順德竄抵豫北之武安陟縣邊境、我口口軍黃師跟踪追剿、口口師唐部則由武安一帶迎頭痛擊、匪部見勢不佳、折向沙河方面潰竄、於二十九日攻陷武安縣東北境之邑城鎮、卅一日因受我軍之緊包圍擊、又迫近武安縣城、豫皖綏靖公署以劉流竄豫北、恐將影響地方治安、特派辦公廳主任劉濯清、率領參謀數人過鄭赴安陽、據劉濯清談、劉匪實力約千人、騎匪居多、此次由冀南竄至武安、觀其企圖、勢在擾亂豫北治安、我軍現正派隊兜剿、余奉派赴安陽、茲爲明瞭匪情與我防務起見、將轉武安陟縣等地視察、公畢返駐新鄉、以便就近與駐軍商洽兜勦劉匪、如必要時、商主席或將親自出發、前往督剿、惟劉匪過去竄至魯省時、頗受損失、此次由冀南竄豫北、則顯示其不敢再入魯境、我軍將在武安山地、取重重包圍、澈底進剿、務使其消滅云。

晉陝爭界問題解決

新辦法業經兩省當局核准

（西安通訊）晉陝兩省、地隔黃河、本爲天然之界限、原無爭界之可言、惟沿河中游之晉永濟縣與陝大荔朝邑平民三縣、均濱黃河、歷年以來、黃河泛濫、河面擴大、晉陝東西兩岸時被沖崩、陷落河底、而河中淤積灘地、因之亦多、時現時沒、平民縣治、即昔日之大慶關、十七年前、黃河流於關西、嗣後漸次向東沖流、至二十二年黃河大漲、平民縣治、旋爲黃河所淹、損失極爲重大、現商民房屋、已所存無幾、孤立河中、前途殊爲危險、該縣乃遷治於里仁村、以避黃禍、現新治正建築中、黃河自廿二年漲後、流向於平民縣東永濟縣西、所有已前之河身、現全變爲灘地、遂由平民縣招致人民墾種、種植棉花雜糧、兩年來幸無水患、且土地肥美、收成極佳、遂引起山西永濟沿河人民之覬覦、以黃在西流時灘地擴大、陝民坐收其成、今黃河陡流於東、土地日蹙、晉民生活亦因之而感困難、永濟人民、乃於去春過河至西岸種地、而爲平民之墾民所驅逐、嗣因此屢演爭地慘劇、仇亦愈深、至去秋十月、秋禾成熟、永濟縣民五六百人、各攜刀鐮、並請兵一連、掩護收割河西田禾、平民縣民、痛心疾首、即請縣長呈省、與晉當局交涉、兩省當局感覺爭地案如不澈底解決、必起大患、至去冬經會商妥貼、乃由陝省派委員張梅谷、朝邑縣長鬖嘯侯、平民縣長程雲強、晉派委員吳服官、永濟縣長劉鴻慶、於上月底同至河灘實勘、晉委以三家店起、四千八百五十五步爲止、趨過河西十里之處爲晉界、陝委主張以黃河天然爲界、雙方以意見不能接近、不歡而散、陝委遂即返省請示、旋於十二月十二日嵩返河地、雙方以睦鄰爲旨、重行勘界、經多方周折、經提出折中辦法、由王家店以南、及富民村附近、讓出若干作爲晉地、並經雙方同意、對新辦法簽字、並分呈兩省鑒核、現此項辦法、已經兩省核准、並規定今後如河灘有變遷、亦以此爲界、兩省之爭界案、不但已經解決、今後亦永無糾紛矣、兩方恢復和睦、已和好如初云。（一、卅一）

胡漢民即將北上

行期大約在本月中旬
中央擬派寧海艦迎接

（香港特訊）中常會主席胡漢民、由歐歸國、於一月十九日到港備受熱烈歡迎、因適逢廢曆元旦逼近、故留港度歲、至廿五日上午八時、始與省方派來之歡迎代表赴省、與西南軍政領袖、共商大計、預定在省逗留旬日、始行返港、據確息、胡氏因受各方之敦促、將於二月中旬北上、屆時西南方面亦派代表隨同入京、茲將胡氏離港情形、分誌如次。

【在港經過】胡氏於十九日到港後、粵省軍事要員陳濟棠等、即訪胡晤商、翌日午間、陳即乘舞鳳艦返省、廿日胡氏於上午十一時赴華商總會暨各行邑商會歡迎會、是日粵方來港迎胡代表數百人、則先後返省、胡氏在港與居院長葉秘書長等會晤、在胡公館密商一切、居等轉達中央意旨、互相作詳細討論、結果甚爲圓滿、當此數日間、胡與居正等商談、凡數次之多、胡並應各方朋友之約、酬酢異常忙碌、至廿五日胡氏赴省、居等始由港北返。

【乘艦赴省】當胡氏赴省之日、粵方特派李曉生、謝宜邦等駕舞鳳艦來港、該艦于是日天曉入口、胡於上午七時許、偕同中委程天固、秘書王養冲、女秘書鍾慧中、女公子木蘭等、由胡公館乘汽車赴皇后碼頭、轉乘舞鳳艦、斯時本港警察當局派出中西警探沿途保護、胡氏登艦後、八時許則見該艦升火開行、於是日下午抵省、

【入京行期】胡氏此次歸國、各方盼其早日入京、就中常會主席職、主持大計、連日與各方密商、亦爲該問題、據接近胡氏者傳出消息、胡氏歸來、與中央代表詳談、及與華南諸領袖把晤、已有結果、胡亦有所表示、由居等北返轉達、中央方面對胡入京、極表熱烈之誠意、胡刻下決於二月中旬北上、屆時西南決派代表偕同入京、共商今後合作之大計。

【派艦迎胡】胡氏抵省後、除一度赴中山紀念堂之各界歡迎會演講、及應各方歡宴外、連日與西南各當局、商討國事甚詳、對於應付目前外交內政具體綱領、已有固定主張、業經在粵迭電中央、詳陳一切、擬待中央答復後再行定期入京、聞中央有電來粵、轉致胡氏、擬再派孫院長戴院長南來、促胡北上、及俟胡氏行期定後、即派寧海軍艦南下奉迎云。

閩安溪鐵鑛蘊藏豐富

藏量達四千八百萬噸左右
現正進行第二步探測工作

（福州通訊）關於探測安溪鐵鑛一事、因聘用某國技師、與租用某國機器兩事、曾引起社會注意、茲據閩建設廳報告、本省萬山重疊、蘊藏鑛物甚富、如安溪鐵鑛、龍岩白煤、閩北烟煤、都很著名、不過至今都僅見於理論的紀載、事實上究竟蘊藏的豐富到如何程度、有否開採的價值、則尚無定斷、該廳一年來對於安溪鐵鑛的進行、最初於去年三四月間、由廳派遣技術人員、前往勘查、並由省府函請實業部地質調查所、上海中日文化學會、自然科學研究所、派員覆查、經幾方面化驗結果、認爲礦質甚佳、計鐵砂佔百分之六十六至六十七、錳佔百分之三、硫磺及燐佔百分之小數點下零五、其餘爲什質、查我國已經開採的鐵礦、以湖北安徽兩省之質量爲最、而其礦砂則僅佔百分之五十、至於所藏鑛量、據地質調查所報告、僅潘田一處、地面的藏量、可一千萬噸、據某國專家估計、地下所藏達四千八百萬噸左右、故於量上亦不可謂不多、以上是初步勘查所得的結果、現在正繼續做第二步探測的工作、近來最新的探鑛方法、是用電、但這種方法、尚未十分發達、故只有借機器做試錐的工作、可是這種錐機的金鑽石機、價值非常昂貴、江浙兩省雖然備有普通的試錐機、但自己要用、不易借到、最後決定向某方商借、同時欲求較有經驗的專家相助探測、又酌聘某國技師若干人、現全部工作人員、分四隊前往鑛區、分頭工作、一部調查鐵路線、因安溪地處崇山峻嶺之間、如要開採礦產、則於運輸方面、必須有大規模的設備、方能將鑛物運銷外地、一部調查海口港灣、亦爲運鑛上所必需的、一部做鑽鑛的工作、又一部則試錐、前兩部的工作、約二三個月可以竣事、後一部約需十個月、俟將來調查得有結果、如認爲有開採價值、便可決定鑛物的出路、大凡鑛砂用途、可分兩種、一是自己設廠練鐵、一是銷售外埠、惟前者在本省情形看來、實難辦到、因爲練鐵還需要其他材料、如煤炭、石灰、是最重要的、可是本省出產極微、龍岩雖有白煤、但不適用、閩北有烟煤的出產、而運輸極不容易、查揚子江流域的售價、如安溪的鐵鑛每噸、可值十元、除開採及運輸費用外、可淨餘若干、現在尚難計算、不過單就鑛稅方面、假定每噸抽稅一元、則四千萬噸就有四千萬元的收入、其他省內運輸收入、附近人民的沾惠等等、總之開發這個鑛山、如若成功、不獨政府得到物質上的資助、於國民經濟實大有裨益、但是要求工業發展、一要相當鉅額的資本、二要有相當的技術人才、三要有銷路、所以在開採計劃決定之後、將請求中央審定一個穩妥進行的辦法云。（一月二十九日）

鄂公路建設現狀

各養路區工作頗著成績
因工程艱鉅多改築便道

（漢口航訊）年來鄂省之公路建設、自劉壽朋氏長建廳以還、成立公路局積極從事建築、不遺餘力、頃訪工程局負責人談、工務方面現在情形及將來計劃、極爲詳盡、誌之如次：查本省公路、延長三千餘公里、除少數由建廳直接修築者外、其餘或係商辦、或係接收縣道、或因軍事築成、其路基寬底既不合規定尺寸、而橋樑涵洞、又多年久未修、以前雖有漢鄂襄養路工程處及省會工程隊之設立、然無養路經費之規定、殊不足適應事實上之需要、公路局成立之初、一方面於新預算中規定養路費四千元、一面從事調查橋涵路基、改組之後、劃分一二三四個養路區、正擬着手整理、分別改善之際、詎料山洪暴發、全省橋涵路基、冲毀過半、乃不得不因陋就簡、與修便道便橋、以期早日恢復通車、數月來雖以全力應付緊急工程、然對於應興應革事宜、仍同時兼籌並顧、茲將近來各區工程進行概況、分誌如次：

▲甲、第一養路區　一、修築夏河段便道便橋工程、查夏店至小河溪一段路線爲鄂東鄂北交通孔道、原來通車、經派員修便道便橋、現已通車聯貫、二、修造武浠羅蘭兩線橋樑工程、查兩段橋樑原係商辦、及駐軍建築雜木撐柱、且多腐朽、爲策行車安全、業經分別令飭改建、現已竣工者有游家腦大橋、及廣福寺橋、正在動工者、有馬草畈及鮎魚尾二橋、已經撥款購料抽換面板者有李泗壋十橋、三、府河堤涵管工程、查該堤橫亘東西、阻塞水道、有礙當地民田灌溉、業經公路局擬具涵管閱表預算、呈廳核撥款興修、現已竣工、四、戴家山灄間便道工程、查戴家山至灄口一段路基、前被洪水冲毀、近來江水退落、僱工趕修、業已告竣。

▲乙、第二養路區　一、天黃路老虎頭路基及金口附近涵洞工程、該處堤路低窄、每屆夏汛、水漲則淹沒路面、經擬改善計劃、計塡高十方四百餘公方、加寬路面三公尺、兩旁用塊石維護、並於金口附近、加築二尺徑涵洞三道、以資宣洩、不日均可竣工、二、大黃葛陽南段路面工程、經公路局派員協同當地駐軍興修、刻已竣工、惟因缺乏石子、不無欠佳之處、業已商准象鼻鑛管理處撥給礦渣、加鋪路面、並飭該區查核辦理矣、三、抽換羊樓洞五孔木橋工程、查該橋橫樑直樑、朽壞過甚、業經購發木料、抽換二次、可保行車安全、四、勘丈壓用民田、鄂南公路壓用民田、已經派員會同該管大冶等縣政府勘丈、以爲將來給價免糧之根據。

▲丙、第三養路區　一、漢長段橋路工程、查該段路線爲鄂西鄂北通衢、去年洪水爲災、淹沒最久、損失之鉅、實爲首屆一指、初就漢新段趕修便道便橋、嗣因新長水勢稍降、即從事勘作、共計招標建造木橋二十五座、並顧工塡築土方四十餘萬公方、工程告竣、漢宜直達車、業已恢復多日矣。

▲丁、第四養路區　一、新建橋樑工程、查該區修築橋樑、計有吳家鎮、唐縣鎮、灰麵廠、王田港、麻城舖、優良金雞、六良、暨江陵四處橋樑共十餘座、二、修築樹涵駁岸工程、查該區修理涵洞、計有西灣飛機場木涵及阮灘口等處洞十數座、並抽換棗陽厲山等處木橋面板、補修江東關外九孔橋駁岸、三、塡補土方工程、該區所轄襄花、襄沙、及武漳支線、塡補土方共數萬公方、四、修復老白段各項工程、已遵照廳令飭該區擬具工程實施辦法呈核矣。

▲　▲　▲

昌平匪亂眞相

馮壽彭部與匪激戰
商舖居民損失不貲

（天津快訊）據昌平來人談稱、保安隊馮壽彭部開抵昌平後、一部駐東關外、一部駐城南龍山、（距城六里）大隊部駐城內辦公、僅有守衛警士二十名、城內幷不見兵、半載之間、尚稱安靖、一月二十三日突由灤東竄來土匪兩千餘人、自稱民衆自治軍寧旅、有某國浪人數名、在內指揮、全部佔據城內、商舖民戶十室九佔、其時正值夏歷舊年、人民終歲勤苦之過年食物、盡被匪部奪食、苦難盡言、最可痛者、至一月二十七日下午三時、匪部圍繳保安隊槍械、因保安隊守衛警士誓死抵抗、致與匪部發生激戰、至二十八日早晨槍聲尚震耳鼓、後經當地商民、懇求保安隊投鼠忌器、馮隊長以該部在城員警已完全出險、未受何等損失、遂應商民之要求、停止反攻、並將其部隊集中龍山避免衝突、大禍暫獲倖免、然當時槍響如雷、彈落如雨、池魚之殃、可以想見、迄今城門緊閉、消息隔絕、城內商民死傷若干、尚無所聞、現兩方尚在相持中、將來如何結局、不得而知、至各報所載馮部與本縣民團衝突、或謂剿（桂堂）匪竄擾、皆非事實云。

廣州市之動態

廢曆新年中
迎歲拜年習俗牢不可破
遊藝場電影院座客常滿

（廣州特信）廢曆丙子年元旦、已於爆竹聲中忽忽渡過、市民得依慣例、除夕忙於迎歲、元旦忙於拜年、元旦後一日忙於開年、市民均以新春之始、爲一年事業之開端、無不奮發精神、全市頓成新的世界、大有欣欣向榮之態、鼓樂喧天、熱鬧倍增、而綠女紅男、更多作春遊之舉、衣香鬢影、途爲之塞、如遊樂場、電影院、座爲之滿、惜日來天氣甚爲寒冷、朔風怒號、未免美中不足、然仍未能阻市民淸興也、爰將連日所見情形分誌如次。

【習俗相沿】除夕夜各住戶市民迎歲、恆於晚上二時向天膜拜、祝以來年之幸福、元旦則均攜帶兒女分往各戚友拜年、無不欣然色喜、互以吉利語相賀、尤以兒童最爲雀躍、初二爲開年、置酒肉向天膜拜、初三據謂爲「是非日」、拜年者認爲不祥、故除初三後至十五日內、均爲拜年之舉、習俗相沿、牢不可破、商場方面、除遊樂場電影院及少數酒樓茶室外、其餘均閉戶停業。

【春遊雅興】市面各街道自初一至初三日商店多閉戶停業、惟行人甚多、如永漢路、十八甫一帶市民、絡繹于途、各遊樂場電影院、則更爲暢旺、四日以來、均告滿座、營業之盛、數月來未見、更有市民以新春之暇、行樂及時、多作春遊之舉、故觀音山、花地、勞村、黃婆洞、羅崗洞、及新桃花源一帶、至午則萬頭攢動、擁擠不堪、尤以新桃花源遊人衆多、惜桃花開放未及時、多敗興而返、據新花村士人謂、至廢曆二月初、當能全部開放。

【水陸交通】省河各輪渡、省港澳輪船、依習慣於廢曆元旦前三日先後停駛、至息一天、以便結束賬務等項、東西北三江內河輪渡及省港澳輪船、前日已有一部份照常開駛、二十七日（初四日）均已一律照常航行、公路方面、祇二十四日休息、二十五日恢復行駛、市內各公共汽車並無休息、不過初一日均於晚間五時收工、營業汽車亦無休息、良以市民僱車遊行甚多。

【玩具暢銷】廢曆年中、玩具爲兒童恩物、小販投機、在市區各處擺賣、兒童玩具、如輕氣球、木偶、賽璐珞等、多如星羅棋布、目不暇給、互相競爭、貶低值價、以求銷路、故價尚廉、因各種玩具、均應時之物、一週後例無銷路、至各種玩具屬國貨者固多、外貨亦不少、更有某國僞標別國商品出售、魚目混珠、亦殊難辨。

【行商復業】各行商業除不休息者外、零沽方面、如雜貨、洋貨、紙料、糖果、食品如糧食、臘味等、昨已紛紛鳴爆開張復業、滿街滿佈爆竹紙屑、紅紅綠綠、商場一時頓呈生氣、至批發方面、多訂卅日開市、惟銀號、綢緞莊、則依慣例須於卅日開市、仍非如平時大開門戶營業、須在廢曆二月初二土地誕後始正式開業、連日各行零沽商店、營業狀況、以糖菓臘味、什貨爲最佳。

【金融活躍】廢曆年節、省市銀行均停盤、至廿七日始恢復營業、收買白銀、兌換輔幣、匯兌存放款項均照常工作、全市找換業、各銀號、亦定初五日復業、當廢曆年間、市面法幣輔幣均缺乏、其原因（一）每屆舊曆年底、行商多於此時變收、本年管理貨幣、各地存銀尚未全數轉換貨幣、用紙不及往年用銀之流通、（二）兌換法幣、省行每不准大數換領、祇准換小數、銀界認爲奇貨可居、操縱法幣、（三）廢曆新年、陋習未除、需輔幣封利市、有此種種、法幣輔幣自呈缺乏、現舊曆新年已過、輔幣法幣、亦告流通、金融頓見活躍矣。

提倡國產木料

唐春和擬意見書
呈政院鐵部採納

（長沙來訊）我國著名木商唐春和、湖南湘潭人、承包株萍、湘鄂、平漢、隴海各路枕木、電桿、松板等材料、歷有年所、其交易之廣、數越數百萬元以上、因是足跡遍川、黔、湘、粵、桂、贛之產木縣區、且對于枕木木色種類優劣、大小尺度、修短價值、以及運輸之交通線、成材之時間性、無不盡知、總合全湘而論、其產木之數、用作枕木者、不獨供　全國國有　已成鐵路、及　總理建設計劃中未成十萬公里之需、且有餘額移作各種建設、祇以上不能提倡、下無力開採、致使萬木森森、藏之深山、徒有材不見用之嘆、且近年洋木傾銷、資金外溢、爲數致足驚人、唐氏有鑒及此、聞已擬具提倡國產木料意見書、分呈行政院、及鐵部購料委員會、請求採納云。

連雲市籌備處縮小範圍

改爲三組

（連雲市快訊）市政籌備處新處長郝國璽接事後、即派東海區專員公署第一科長楊大明、駐處辦理處務、茲悉該處內部決縮小範圍、原有總務、民政、建設、土地四組、改爲總務、土地、社會三組。

各地簡訊

泰縣

【著名土販被獲】江北著名大土販于子和、販土多年、廣收徒衆、聲勢浩大、近以向居江都縣屬塘鎮、在裏下河各埠、江都查擠烟民甚嚴、避至本縣縣屬九里溝鎮居住、惟泰縣方面對於烟民查擠尤爲嚴緊、于匪訪處所、旋爲泰縣公安局長何迺賡偵悉、即擬具查緝辦法、密報縣長張煒、請會同辦理、張縣長即於上月三十一日晚、令由公安局派巡官孟逸京會同保安隊分隊長張鵾飛率領警隊士兵、乘海陵專輪前往九里溝、於一日黎明到達、即將全鎮包圍、按址搜索、計獲烟土八包、紅丸數盒、其時于子和匿于秘密小屋中、被警士爬上屋頂、翻瓦窺見、即由屋頂跳下、將于子和夫婦擒獲、另獲嫌疑犯十五人、連同于子和等一併帶局、即日解送縣府審訊、聞于子和曾經蘇省府懸賞通緝有案、去年由江都泰縣兩縣會同查緝未獲、省禁烟會亦曾派員偵緝、約有半年之久、迄無結果、于常住江都塘鎮、而匯款通信則設立機關於泰縣、在漢口定貨、就江輪輸送至泰興縣屬之口岸卸貨、卸貨時並有數十名便衣隊保護、聞此次于子和被獲後、一般輿論、謂若置之於法、江北烟毒、當可肅淸云云、

六合

【戒絕烟民奉令抽調】本邑領照烟民、業經縣府分期傳戒、斷癮者約有千餘人、茲聞省廳對于各縣已戒烟民、是否純粹脫離黑籍、須抽查調驗、日前本縣奉令指令已戒烟民一百名依期分別抽調、祁縣長奉令後、現已飭警四處傳提已戒烟民、送所調驗、聞所傳烟民、有多數復吸之說、如經調驗確實、罪刑難免、一般烟鬼、莫不愁眉叫苦云。

丹陽

【嚴禁販運宰殺耕牛】我國農家役用牲畜、以耕牛爲首要、蘇省對于耕牛、迭經令飭各縣妥爲保護、並訂定禁止販運宰殺暫行通則及施行細則、令飭遵照在案、惟近年來水旱頻仍、民生凋敝、農民往往無力飼養耕牛、以致狡黠之徒、從中漁利、不免發生私宰情弊、當軸鑒此、特重申前令、如有甘冒不韙者、從嚴懲辦、本縣江縣長接奉斯令後、除令飭所屬一體遵照外、並出示嚴禁私行販運宰殺云。

江陰

【各鄉私塾通隸訊區】本邑各鄉私塾、去歲由私塾視導員鄭涵隨時視導、督促改進、業經教育局准許設立或准許試辦者、計有五十九所、均分隸各通訊區、凡一切法令之傳遞、內容之改進、由所隸屬通訊區首席校長、組成協助管理私塾委員會、秉承局命、負責督促云。

【正昌綢莊宣告停業】本邑正昌綢莊、改組興記後、爲時已逾三載、其資本額、約萬餘元、平日營業雖尚發達、但以開支浩大、倒賬纍纍、虧蝕甚鉅、廢曆新年後、各股東均無意經營、不願添增股本、決定宣告停業、據聞有股東王錦川、前赴該莊與經理唐瑞生商談店事、並要求查閱賬目、言未數語、致起衝突、唐忽掌王面頰兩下、王受此侮辱、將謀對付云。

【舊制衡器限期改訂】本邑自奉令推行新制度量衡器以來、各業商號、均經次第改用新制、惟原有舊器、除間有少數自動訂新制外、大都仍舊保留、暗自私用、茲縣府爲貫澈廢除舊制、劃一新制起見、定於三月一日起、爲廢除舊制、劃一新制日期、屆時倘仍有舊器發見、不論使用與否、概予沒收云。

龍潭

【僧人德華被誣販土】都士廟僧人德華、前因鎮紳屠述三及前任句容九區區長朱文質、爲爭奪廟產一案、恐該僧根據事實、提出反證、乃誣該僧販賣烟土、被拘入獄、現聞　搆陷犯罪事實　之王某、自與德華一同入獄後、日前在第十區保安司令處受審時、力稱該僧實屬被誣、至彼搆陷成此事實、乃係受下蜀唐廣全及王榮章所主使、刻唐王二人、亦爲十區保安司令處拘捕到案、德華之事實、當不難水落石出云。

★　★　★

揚州

【領照烟民達七千餘】本縣自新登記領照烟民、現共達七千餘人、縣府一日午後召集公安保安人員、舉行結束會議、由馬縣長詳詢各出席人員辦理經過、並限各員仍遵前令、應達到自新領照烟民一千八人外、城區四千人、每鄉區如能辦理足額、再行增加五百名、務將江都全縣烟毒完全肅清、不許容一漏網。

【商聯會執監委蒞揚】江蘇省商聯會定三日在揚舉行二月份常會、截至二日晚、已到有執行委員于小川、錢孫卿、程幹卿、王敬庭、藍伯華、吳澈英、龐琴生、顧魯南、徐堯等九人、其餘於三日晨均可趕到、會期規定二日、招待日程如下、三日上午十時出城遊覽、十二時由江都所在地王常委敬庭招待在史公祠午餐、下午一時進城、參觀燈市、五時赴江都商會歡迎會、即開執監委員常會、七時赴江都商會及各公會之宴、四日上午九時赴富春茶社早餐、十時參觀麥粉廠、十二時由江都縣商會滕主席招待、在天興教門館午餐、二時參觀電燈廠、三時續議第一日未終了各案、五時閉幕、當晚卽各回本縣云。

南京市商情（二月四日）

糧食（根據行價門市另加生活費）

名稱	每石價
上洋熟	九·一〇
洋糙	七·五〇
上黃熟	八·五〇
黃糙	七·二〇
黑熟米	八·八〇
黑糙米	七·四〇
巢縣機米	七·五〇
南陵機米	八·〇〇
三河機米	七·三〇
廠米	八·一〇
芝蔴	十·〇〇
彩石米	六·六〇
和州糯米	六·三〇
無爲糯米	六·四〇
上江秈稻	三·七〇
次元色	三·五〇
上糯	九·九〇
[illegible]	七·四〇
一號小麥	四·六〇

名稱	每石價
二號小麥	四·四〇
蠶豆	三·四〇
綠豆	五·八〇
青豆	五·七〇
黃豆	六·八〇

麵粉（大同廠出品）

名稱	每袋價
綠月兔	三·四〇
紅月兔	三·一五
藍聚寶	二·六五
四白號	二·三五
大袋麩皮	三·三〇
小袋麩皮	一·六九

鹽油煤價

名稱	每石價
豆油	十九·〇〇
麻油	十八·〇〇
生油	十八·五〇
青油	十九·四〇
北大籽鹽	九·[illegible]
小籽晒鹽	無
精鹽	九·八〇

煤	每噸價
中興塊	十六·〇〇
中興屑	十五·〇〇
開平塊	十四·五〇
開平屑	十·五〇
山西白煤塊	廿三·〇〇
大通塊	十五·〇〇
華東塊	十五·〇〇
華東統	十二·〇〇
華東屑	十·〇〇
紅奇屑	十七·五〇
大通統煤	十一·〇〇
桐梓堡	十三·〇〇
祠斾塊	廿三·〇〇
民生煤	十一·五〇
烈山屑	十二·〇〇

金融

名稱	價
輔幣折	無
小洋折	八三三五
雜角折	無
新角折	無
銅元折	三角一六

▲折兌

名稱	價
大洋兌小洋	十二角
大洋兌銅元	三千一百六五
雙角兌銅元	五百二十七

▲金銀

名稱	價
金出售	一一八·〇〇
金收入	一一一·〇〇
銀兩售	一元五角
銀兩收入	一元二角

赤叉　紋叉　雜角兌九　一元合小洋十角錢五二七

長江船期

今日（二月四日）
▲上水　招商江大　三北無　太古無　怡和無
▲下水　招商無　三北無　太古長沙　怡和吉和

明日（二月五日）
▲上水　招商江華　三北無　太古蕪湖　怡和平和
▲下水　招商新寧　三北興　太古無　怡和隆和

▲上水各輪船泊京碼頭約在上午八時左右
▲下水各輪船泊京碼頭約在上午[illegible]一時左右

鐵部通令各路 預防行車事變

指示三項原則切實遵行

並令減少貨車停留時間

鐵路行車、貴乎安全、故當局對於行車事變之發生尤爲注意、並切實預防、頃聞鐵道部已通令各路、預防行車事變、指示三項原則、茲探錄如下、（一）各路車工機段長對於所轄段內一切行車設備、如號誌、轍尖、路簽、路牌、電報、電話等等、每月必須會同檢驗一次、如有失常狀態、或應修改之處、應即隨時加以整理、並呈報各該主管處核辦、（二）行車員工如司機、司爐、號誌夫、司軔夫、調車夫、轉轍夫等、應由主管人員隨時加以考驗、並應印發各種行車人員須知小冊、積極灌輸行車常識及必要之規章、以資訓練、（三）凡各種行車員工責任重大、在執行職務時間以內、絕對不准擅離職守、如司機司爐不得離開機車、司軔夫不得離開指定之地位、以免疏虞、致肇事變。

（又訊）鐵道部長張嘉璈、前視察鐵路路政、悉各路有一共同缺點、爲車輛缺乏、運輸力不夠、若謀救濟、祗有從補充車輛及改善車輛調度方法入手、前者限於經濟、當非即時所能辦到、後者係屬人事方面、及技術問題、經令各路切實改善車輛之調度、並復查近一二年來、各路貨車停留站內報告表、知貨車車輛停留站內之時間、有加無已、其直接影響於運輸力量者頗大、故特再由部擬具各路減少貨車停留時間方法要點、并詳加說明、共計十項、（一）改善車站岔道、（二）注意訓練甩掛車輛員工、（三）妥訂貨物列車行車時刻、（四）調車機車是否妥當與完備、（五）多裝直達整車零担車、（六）對於外路軍用及公用車輛應從速送回、（七）增加修理速度、（八）支配車輛時應注意減少貨車停站時間、（九）貨車掛出日報表、應確實填報、（十）增加各站裝卸速度等、於昨日通令全國各路局遵照改善、以減少車輛缺乏之程度云。

市民勞動服務 十日開始造林

公務員在清涼山植樹

八十餘機關輪流派員服務

雨花台每日徵集民工辦理

京市國民勞動服務委員會、定於本月十日開始造林、一切正積極籌辦、於清涼山掃葉樓設臨時辦事處、所有苗木、由該處支配分發、茲誌進行各情如次。

公私地畝 概須種植 造林地點、爲清涼山雨花台兩處、將遍植風景林、面積清涼山迤邐至下關、共計有一千四百畝、雨花台五百畝、凡經勘定植樹路線、不論公私地畝、概須種植、該會已備就苗木四萬株應用、各處堤圩插柳工作、俟商定亦即進行辦理。

每一機關 種植兩畝 造林定二月十日開始、預定本月底完工、已商定清涼山一帶、由機關公務人員服務、限定每一機關種樹兩畝、計共植樹四百八十株、本市担任工作之機關、約計當有八十餘單位、均將輪流派員服務、雨花台徵集民工辦理、每天擬徵工四百名、並已由各農林教育機關分派技術員及林工到會服務、指導植樹。

各機關會計室組織規程

國府分別令行各機關知照

主計處擬定

國府主計處已決定在行政院立法院 總理陵園管理委員會內政部實業部教育部行政院審計部等機關各設會計主任一人、考試院賑務委員會各設會計員一人、均已遴員函送銓敘部審查資格、一俟審查合格、即呈請國府明令任命、該處茲依據主計處辦理各機關歲計會計統計人員暫行規程、並參照新訂中央各機關會計室組織及辦事通則、悉心斟酌、擬具行政院立法院 總理陵園管理委員會行政法院等會計室組織規程各十條、考試院教育部賑務委員會等會計室組織規程各十一條、內政部實業部審計部等會計室組織規程各十二條、先後提經該處兩次主計會議決議通過、特繕同各該前項規程、呈送國府鑒核、並請分行五院暨 總理陵園管委會分別轉飭各該管機關知照、茲悉國府除已指令照准外、頃並抄同原附各規程分別令行知照。

回教不遷墓

請飭中大另覓校址

京市回教代表馬吉齋等二十餘人、以中大所圈校址、在中華門外南郊、多數皆爲回民坟墓、特於昨晨十時、赴市黨部請願、由委員周伯敏接見、該代表等當陳述回教教義遷葬絕爲困難、凡京市教徒達十餘萬、祖塋悉在中華門外、請俯念苦衷、准予轉呈中央暨教育部、飭中大另選適宜地點爲新建校舍之用、經周氏面允轉呈中央暨函教育部、飭中大另擇地點、十一時又往蒙藏委員會請願、由該會池秘書接見、亦允將回教教義不准遷葬理由、函教育部請其注意云、

農村講習會 昨日開課

三處參加學員甚踴躍

南京市農村改進委員會舉辦之農村改進講習會、於昨日正式開課、參加學員、每處均有五六十人、中央金陵兩農學院教授及各農事專家、均按時到會講演。

滬檢察官索賄案

昨辯論終結

定八日宣判

前上海地方法院檢察官杜家聲、與主任書記官楊會詁、被上海麵粉交易所商人黃蔭棠、控告瀆職索賄一案、首都地方法院對[illegible]

食物相剋說不確

中國科學社鄭集試驗結果

曾試驗十四組均無中毒現象

食物相剋（卽某二種食物同食有毒）之說、在我國民間流傳頗廣、但多乏實驗根據、去秋本京蕉芋中毒之說、曾引起多方注意、慈善家更將所謂『相剋食物』印成傳單、勸人慎食、卽最近本京報紙、亦尚有刊佈、其所知之『相剋食物』若干條、請人注意者、[illegible]鄭氏試驗方法、係將[illegible]組中之二種食物、各別烹調之、然以飼白鼠及猴、各數種、在用鼠猴或（猴不食之食物）則以犬代之、後更以人試食、結果均無中毒現象、[illegible]詳細情形、寫成報告、對於食物[illegible]多年疑惑[illegible]有切實之討論、從[illegible]傳說、當有一種正[illegible]也。

考試院則例

卽提院會討論

[illegible]

全國西醫代表來京請願

[illegible]

工業安全衛生展覽明日閉幕

青島工業安全觀摩團昨往參觀

定明晚離京赴錫滬參觀各工廠

[illegible]幕以來、各省市派代[illegible]北等省、及上海、漢[illegible]市工業安全衛生觀[illegible]朱鈺寶女士、何朱並[illegible]送會陳列展覽、該[illegible]漢口各地會請將陳[illegible]和洋行所贈之儀器[illegible]場代爲攝製之安全[illegible]會同各工廠代[illegible]則、[illegible]斌、周子西、徐鑣、陳之翰、姚均和等[illegible]織而成、王守則任[illegible]於上月三十一日由[illegible]一日晚到京、昨日[illegible]

觀摩事項 （甲）安全事項、一、關于工場之建築方式及材料事項、二、關于太平門太平梯之設置事項、三、關於消防設備及訓練組織事項、四、關於鍋爐之構造及附件、五、關於引擎之裝置及防護、六、關於電機線路開關等處之裝置及管理事項、七、關於動力傳導裝置如轉軸、皮帶、滑輪、螺絲釘、軸承等及其防護事項、八、關於作業機械之齒輪、空隙、邊口、及高溫物體之防護及處理事項、九、關於其他安全事項。（乙）衛生事項、一、關於工場之採光事項、二、關於工場換氣事項、三、關於工場之溫度及濕度之調節檢查事項、四、關於有毒物料之處理及儲存事項、五、關於塵埃粉末之吸收事項、六、關於清潔盥洗事項、七、關於食堂及飲料事項、八、關於宿舍及廁所事項、九、關於醫藥及急救事項、十、關於防疫種痘身體檢查等事項、十一、關於其他衛生事項。（丙）工人福利事項、一、關于工人工作時間及休息休假事項、二、關于女工人教育事項、三、關于女工分娩前後之待遇事項、四、關于女工童工及學徒工作事項、五、關于工人儲蓄保險事項、六、關于工人合作事項、七、關于工人娛樂事項、八、關于工人獎金及分配盈餘事項、九、關于工人傷病死亡之津貼撫卹事項、十、關于女工之哺乳室托兒所等事項、十一、關于其他工人福利事項。（丁）人事管理事項、一、關于工人學徒之招收或僱用事項、二、關于工人學徒之契約規程事項、三、關于工人之考察及獎懲事項、四、關于工人職業之更動事項、五、關于解僱事項、六、關于工人學徒之記錄事項、七、關于工人之訓練管理事項、八、關于工人之組織集會事項、九、關于其他人事管理事項。（戊）一般事項、一、關于工廠之歷史及目前營業狀況、二、關于各部組織事項、三、關于製造事項、四、關于產銷事項、五、關于納稅事項、六、關于同業狀況、七、關于保險事項、八、關于其他通常事項。

預定行程 （一月三十一日）由青赴濟、晚十時南下、（二月一日）晚抵南京、（二日）休息、（三日）謁中央工廠檢查處處長、參觀展覽會、（四日）繼續參觀展覽會或自由參觀、（五日）謁實業部部長、並參觀實業部附設之工業機關、晚車赴無錫、（六日）參觀無錫各工廠、（七日）繼續參觀工廠、晚車赴滬、（八日）赴上海市社會局工業聯合會機製國貨工廠聯合會等處接洽決定參觀工廠程序、（九日）自由參觀、（十日至十四日）參觀上海各大工廠及工人福利場所、（十五日）起程返青。

江寧烟毒犯總檢舉

縣府訂定補充辦法三項

昨通飭各警察局所遵行

[illegible]寧自治實驗縣政府、[illegible]次辦理烟毒犯總檢舉[illegible]民自新登記、早經詳[illegible]法、嚴令各鄉鎮公所、[illegible]局、暨自治指導員遵[illegible]理在案、惟查各地警[illegible]員職責所在、自應恪[illegible]力辦理、爰特依據省[illegible]訂定警察人員辦理烟[illegible]總檢舉及烟民自新登[illegible]充辦法三項、昨通飭[illegible]警察局所遵照辦理具[illegible]探錄該項辦法如下、[illegible]犯自新登記期內、各[illegible]局所應各就管轄區域[illegible]採取有效方法、促令[illegible]吸自新登記領照、二、各[illegible]局所主管人員于烟毒[illegible]檢舉開始後廿五日[illegible]遵照江寧自治實驗[illegible]烟毒犯總檢舉及烟[illegible]新登記限期進度表之[illegible]會同當地鄉鎮村里[illegible]理檢查烟毒犯、檢舉[illegible]犯、及復查各地烟毒[illegible]事宜、如發現有未[illegible]之烟毒犯時、應立[illegible]檢舉書呈送縣政府[illegible]辦、填具管轄區域[illegible]犯肅清切結、呈送[illegible]二、在總檢舉時期[illegible]人員發出烟毒犯不[illegible]檢舉書呈請 核辦[illegible]選自執行解縣政府[illegible]

辦理烟案疑義

司法部之解釋

[illegible]

公共汽車上 實行新生活

乘客不吸烟不吐痰

先讓老弱婦孺入座

本京江南汽車公司、於上月底成立新生活勞動服務團、團員四百八十餘人、計分三團、（一）總管理處職員、（二）修車場職工、（三）外勤職員、團長爲吳琢之、副團長爲饒競羣、秘書徐泰來、各團經三日之訓練後、已於本月一日開始工作、其工作範圍、亦經規定、現車上已懸有新生活標語多條、以便乘客注意、聞該團訓練車上售票員、先行勸告乘客不吸烟、不吐痰、讓老弱婦孺入坐、如乘客不從勸告、仍自吸烟者、則寧願暫不售票、力勸該客自熄烟火爲止、乘客隨意吐痰於地者、售票員卽以布親自抹去、使乘客知所惶愧、至老弱婦孺上車、而無人讓坐、售票員卽對乘行禮、爲老弱婦孺者求坐、聞自實行此種辦法後、成績甚爲良好。

任財部專員

張廷休

財政部昨日以部令派張廷休爲該部整理地方捐稅委員會專門委員。

交通部 聘定法規委員

交通部頃以部函聘楊全宇、李德新、端木傑等三人、爲該部法規委員會委員、又以部令派鄭方珩、尹國墉、胡瑞祥、馬軼羣、彙任該部供應委員會專門委員云。

市黨政機關 昨日紀念週

周伯敏馬超俊報告

南京特別市黨部、昨日上午九時、在大禮堂舉行總理紀念週、到委員周伯敏、雷震、袁野秋、書記長彭爾康、及全體工作人員、主席周伯敏、領導行禮如儀後、并作報告、十時餘始告禮成云。

市府於昨日上午八時、舉行 總理紀念週、到全體職員、由市長馬超俊主席、領導行禮後、卽席報告、對本府職員、以勤勞刻苦、廉潔立身、儉樸持家、謙和接物、四事相勗勉。

衛生事務所 防止天花

本京鼓樓等處、近傳發現天花甚劇、茲據衛生事務所探悉、謂並未如所傳之甚、惟僅在棚戶區內、略有發現、因棚戶居民多未種痘、且近由各縣還京求食者甚夥、一時欲加杜絕、似有困難、但該所爲求全市市民安全起見、已在設法防止、並於前日起已在各粥廠施種牛痘、以免再有發生此種現象、至春季種痘計劃、亦已擬定、將於下月開始、並聞經費定一千餘元云。

十九期航券 卽將開獎

四明延長售券時間

國民政府第十九期航空公路建設獎券、准於本月七日在滬開獎、茲悉本期開獎時期、適值廢歷新年、銷數因而大增、本京總經理處四明銀行、鑒于最後四天內購者勢必踴躍、特電上海大運公司、續運到大批號碼、並延長售券時間、自今（四）日起、定爲上午九時起至下午五時止。

國貨銀行南京分行新屋之大門（國際社攝）

國貨銀行南京分行 昨遷入新屋營業

屋共六層自用兩層其餘出租

今後營業範圍擬就擴充計劃

本京中國國貨銀行、因行務日形發達、致原有行址不敷應用、爰於去年在新街口建築新屋、以便擴充、已於上月落成、該行特於昨日遷移新址、並分發請柬、邀請各界人士觀禮、昨晨財次鄒琳、鐵次曾養甫、馬市長、及銀行界人士等、均前往該行道賀、各機關團體贈送該行新屋落成紀念品多至數百餘件、茲探得該行過去歷史及今後擴充營業範圍等、分誌如下。

過去歷史 該行總行設於上海、現有分行計有天津、北平、蘇州等九處、資本原定二千五百萬元、現已收足五百萬元、總行開設已有十五年、現任董事長爲財長孔祥熙、總經理宋子良、創設京行、亦有九年、最初行址係設在勵志社、後遷於妙機公司、四年前乃遷於新街口該行舊址、今遷入新屋、爲第四次之遷移、足見該行營業、日趨發達也。

新屋造價 自市府劃定新街口一帶爲銀行區域後、該行卽在舊址右旁領地二畝有餘、出資四萬餘元、興建新屋、自去年四月動工以來、迄今落成、爲時十月、閱建築及裝置等費、近十六萬元、該屋計有六層、其低下二層已設營業處、其餘四層已出租爲各機關或律師等辦公室、該屋並備有電梯上下、頗稱便利。

今後計劃 該行南京分行經理、卽京銀行公會秘書羅納齋、現有行員四十餘人、營業範圍、除與普通銀行性質相似外、並代政府收兌雜色銀料、自實行新貨幣政策後、該行收兌雜銀、開逾百萬餘元、在京存款與放款、均在四百萬元以上、該行對於小本借貸及救濟工商業、尤爲關心、並於中華路另設辦事處、專司該項工作、以惠短本之工商家、聞該行遷入新屋後、營業範圍、擬力求擴充、如信託儲蓄及辦理學校收款等、均擬就詳盡之計劃、以便推動、而利各界人士。

雜訊

本市新街口國貨大樓五樓五〇二號星咸兄弟有限公司南京總理處、籌備迄今、已將二月、該處有上海星咸公司之外埠總經理、專銷曾在南洋及廣州得有金質獎章之『奄魯坦然』印度天然止痛油、茲以籌備就緒、已於昨日正式開幕、開始營業、開幕期內、尙備贈品、以酬顧客云。

明星大戲院自二次聘請譚派正宗老生奚嘯伯來京獻藝後、日來均告滿座、自今日起、本其在北平獨[illegible]

新書介紹

本社近承各處惠贈最近出版各種雜誌、茲特彙爲介紹于後、（教育與民衆）第七卷第四期、無錫省立教育學院出版、每冊售洋二角五分、（防空）第二卷第二期、南京防空學校出版、每冊售洋二角、（改造小學國語課程）李廉方著、河南開封教育實驗區出版部發行、每冊售洋一元、（社會經濟月刊）第三卷第一期上海南洋路社會經濟調查所出版、每冊售洋三角、（商學叢刊）第二期、上海大夏大學商學會發行、每冊售洋三角、（新青海）第三卷第十一二期合刊、南京和平門曉莊新青海社出版、每冊售洋一角、（地政月刊）第三卷第十期、南京公園路中國地政學會出版、每冊售洋二角、（外交月刊）十二月號北平府右街外交月報社出版、每冊售洋四角、（科學）第二十卷第一期、上海亞爾培路中國科學社出版、（中外文學月刊）一月號、上海斜嘉路中國出版合作社出版、每冊售洋一角。

南京市土地局核准土地登記公布欄

（廿五年一月十六日核准）

（孫少紅）湖北路三三二他項權利登記張雲波）明瓦廊五八號、（王劍外）雍園二號、（辜祖殷）成賢街一〇四號、（神州菴）鷄鵝巷五十號、（夏趙氏）太平橋南四十二號、（張汝泰、他項權利登記黃福年）珠江路五二二號、（朱清權）西方巷、（張本鈺）東牌樓一三八號、（戴春潮）菱角市四三十號、（孫楚良）大油坊巷街五五號、（袁氏宗祠）鈔庫正路三四九號、（朱振達）中常府街五十號、（任廷舜等）昇平橋二號、（閻張氏）破瓦巷四號、（徐祖洪）六角井十八號、（曹廣源）秦狀元巷九十一號、（劉孝臣）大樹城四號、（沙錫均等）白下路四一八號、（張虎臣）洪武路二六五號、（徐筱軒）徐家巷卅二號、（張慰生）桃源村卅五號、（市有土地）豐富路二四三號、（孫少紅）他項權利登記嚴興菴）新元坊一一五號、（余姚氏等）保泰街後、（馬文俊等）豐富路三三六號、（方駕卅）珠江路五五〇、五五二、五五四、五五六號、（李心堯）烏衣巷二八號、（劉昌愼）飲馬巷十二號、（陳嗣清等）胡家榮園、（易柏亭）飲虹園十二號內、（他項權利登記徐國楨等）進香河十二、十三號、（顧濟甫）淮海七號、（張永福等路）張家榮園十二號、（李連貴等）銀魚巷、（蔡潤泉等）如意里四〇、四二號、（沈長明）紅廟十三號、（楊明生）韓家莊、（李朝彬）許家巷三十一號、（陳有榮）傾佐路、（李陶賓宜）丁官營二十一號、（馬春明）鷄鵝巷五一號、（印家鐸）太平橋南四十四號、（戴雪朋、他項權他登記蔡毓楠）隽台地六號、（市土地局、他項權利登記錢遵明）張府園、（林襄臨、他項權利登記徐慶松）國府路二三二—二三六號、（王彬如）太平路四一九號、（朱李氏）軍師巷十六號、（范世才等）觀音菴、（戴學鑫等）蔡家巷、（陸汝高）新門口、（楊開垒等）薦席營、（孝善堂）光華路三四號、（崔退齡）跑馬巷一一三號、（袁大同）豐富路一八七號、（李鈺棠、

天氣報告

國立中央研究院氣象研究所二月三日下午七時三十分發出天氣報告云、（一）本京未來二十四小時內天氣晴和、晨有低霧、風向南及東南、風力和、（二）三日本京天氣、晴、最多風向南東、溫度最高一五、八度、溫度最低〇、四度、（磁氏）、（三）日國內天氣、全國均晴、惟華南多雲、（四）國內未來天氣無變動[illegible]

教育與體育

教部督學顧兆麐 昨赴甘青視察義教
周邦道昨日由皖返京
京市將召集各校長訓話

教育部督學周邦道、於日前赴皖、出席該省教育廳所召集之地方教育視察會議、茲已事畢、於昨(三)日上午由皖返抵京、又該部派赴豫陝甘青四省視察義教之督學顧兆麐、前於視察豫陝兩省義教完畢後、以時値寒假、各校均已放假、且以西北氣候酷冷關係、交通不便、故未赴甘青兩省視察、特先行返京、以待開春再前往視察、茲悉顧氏已於昨(三)日離京、前往甘青視察云。

(又訊)本京市社會局擬召集小學校長教員、舉行兩次訓話會、一爲完全小學校長、[illegible]時舉行、一爲第一[illegible]、該局已於昨(三)日分令各校長教員屆時出席聆訓、聞該局對各校長教員服務精神、將於舉行訓話時詳細指示。

中國教育會年會閉幕
江門漁致閉幕詞各會員離漢
對國難教育已草成初步方案

▲中央社漢口三日電 中國教育學會年會三日爲第三日、上午九時開會、[illegible]

首都黨政軍學 體育促進會
今日開二次會議

首都黨政軍學體育促進會、[illegible]

中央國術館 添設民衆訓練班

中央國術館昨(三)日下午二時、舉行第二九六次館務會議、主席李澤蒼、決議案如下、[illegible]

京市教師 組織籃排球隊
以資鍛鍊體格

京市各學校一部份教師、[illegible]

[illegible]（國際社攝）

孫逸仙博士醫學院 續撥經費廿五萬
國府訓令轉飭遵照

國府准中央政治委員會函、關於續撥孫逸仙博士醫學院建築費案、業經該會決議准照案續撥二十五萬元、列入二十五年度預算、國府頃特訓令行政監察兩院、分別轉飭遵照。

童軍總會 主任秘書
劉詠堯到會視事

童軍總會原任主任秘書鄧悌、奉派赴德、遺缺經該會理事長王世杰、於一月三十一日(星期五)下午假教育部、召集常務理事會議、決定依照總章、推荐常務理事劉詠堯兼任、所遺常務理事缺、亦經同日舉行全國理事會、推舉理事嚴家麟補充、劉主任秘書昨晨到會視事、幷於總理紀念週時、對各職員有所指示云云。

首都民衆體育會
定期召開二次會

首都民衆體育委員會、定本月六日下午三時、假市政府會議室舉行第二次會議、商討本季踢鍵子比賽及放風箏比賽之各項規則、各委員通知、昨已發出、聞本季上兩種比賽規則、因求適合市民需要、較往年略有變更云。

學術研究會
今日召開理事會

學術研究會自成立迄今、已逾二十年、建有會址於本京大中橋斛斗巷內、該會所設之金屬研究所、圖書室等、頗爲完備、又編[illegible]已發行至五十[illegible]發行之民鳴雜[illegible]各界人士之讚[illegible]該會爲加緊工作[illegible]務起見、特召開[illegible]時間今日下午[illegible]點卽在該會所會[illegible]

京市盲啞學生
亦將練習國術
請派國術教官

[illegible]

公共體育場 籌備三屆越野跑
全程一萬公尺週後可報名
八屆籃球賽注意普遍訓練

[illegible]

中國之災患與水利(續)(許寶駒講)

五、中國之水利區域　中國河流、按天然形勢、約可分爲七大區域、即一、東北、二、華北、三、西北、四、黃河、五、淮河、六、揚子江、七、珠江、茲將以上各水利區域之概略、分述如下、(一)東北水利區域　東北水系、約分爲黑龍江、鴨綠江、灤河、遼河、四大流域、每年自十月間起結冰、至來年三四月間解凍、故各河流均有冰上交通及水路航行兩種、黑龍江爲三省北部惟一之航線、中俄交通之樞紐、可以供輪隻航行者約千餘公里、通行小汽船者約三千公里、鴨綠江長約八百公里、可供汽輪航行者約五百公里、其餘三百公里間民船往來、商運亦盛、遼河長約二千五百公里、可供輪運者約八百五十公里、通小汽輪者約一百公里、民船全程可以通航、在二十年以前、已曾施以相當之測量及工程灌溉、面積已有三十五萬方里、灤河長約五百餘公里、祇通民船、故東北三省之航運、以黑龍江及其支流松花江、幷遼河鴨綠江三大幹線爲主、每年自結冰後、則由牲畜拖輓之滑車、到處可行、交通亦便、現以淪於特殊勢力之下、遑論及其水利、然國人對此富源深藏之廣大區域、豈能一日忘之哉。(二)華北水利區域　華北水系、計有永定、大清、子牙、滹沱、塗陽、五大河、均以海河爲尾閭、惟永定河含沙太多、每致淤及海河、而影響其他各河、津沽航道、亦受其害、後由津埠水利機關、擬定整理海河治標計畫、將永定河引入低窪區域、先行放淤、然後引清水入海河、以刷淤沙、至永定河之治本計畫、爲修築官廳水庫以放含沙、及調濟水量等、以興全流域之水利、現正在進行中也。(三)西北水利區域　西北水利區域、包括寧夏、綏遠、青海、新疆、陝西、甘肅、諸省、地處高原、雨量稀少、年年苦旱、在該區域內、並無水系流域可分、以其地勢情形大概相同、故特劃爲一水利區域、在漢唐時期、溝洫之制、已甚興於寧夏河套之間、即在涇渭漢南、甘肅、新疆、等處、亦能食水之利、因有「黃河千害、寧夏獨富」之語、觀其各種筒車水車等應用山谷蓄水、洑道分水等建築、以及變動水面架槽涵洞等設備、護岸堰壩等工程、無一不與現時水利工程建築原理相符合、以此足見吾國水利之興、已遠在漢唐、惜常間以政治之變動而影響及之、後無繼起者、遂成今日斥鹵之區矣、近年政府重視西北水利、對已完成或須整理及已在規畫之各渠工、如涇惠渠、後套八大渠、以及引洛、引惠、寧夏、甘肅、新舊各渠工、無不努力進行、以爲開發西北之先鞭。(四)黃河流域　黃河爲東亞文化之發源地、橫貫青、寧、隴、秦、晉、豫、冀、魯八省、孟津以上、水行地中、害多利少、孟津以下、則災患迭乘、史不絕書、自唐虞迄今、四千餘年、改道泛濫之災、則無代無之、自夏禹治河後、凡一千六百餘年、至周定王五年、東徙宿胥口爲一變、又六百餘年至王莽建國三年、改由千乘入海、爲第二變、又一千餘年至宋慶歷八年因商胡之決、改由天津之三岔河入海、爲第三變、又一百五十年至金明昌五年由陽武南北分流、爲第四變、又二百九十年明弘治七年、築太行堤斷黃陵崗支渠、遂以淮河爲尾閭、爲第五變、又三百六十年清咸豐六年、因銅瓦廂之決、改由山東入海、爲第六變、於今又七十餘年矣、其致災之由、簡言之、卽上游水行黃壤中、復經雨潦刷削、含沙甚多、隨流而下、坡坦水緩、沙沉淤淺、因成橫決、又因橫決而漸致改道、近年以還、連年決口、去年復有決而南徙江蘇之勢、欲圖根本治導之策、豈頃刻間所能規畫盡善、年來若馮樓貫台之堵口、及金堤之修築、皆爲防災救急、以應河變而隨時發生之工程也。(五)淮河流域　淮河源出河南之桐柏、在皖爲孔道、在蘇爲尾閭、往者安流順軌、航運灌溉、兼受其益、所謂兩淮之利甲天下也、自黃河南徙奪其入海之道、而水患生、迄黃河北徙失其入海之道、而禍益烈、黃河北徙後十年、山陽丁顯首搶導之議、以後和者日衆、自曾文正議付試辦後、遂有進行之動機、繼起者爲南通張季直、倡導尤力、近年來復集中外各專家研究之結果、擬定計畫、言其綱要爲江海分疏、卽導一部淮水注入江流更闢其故道以分洩水量、直接入海、其入江工程、擇要先辦劉老澗淮陰邵伯三船閘、及三河揚莊兩活動壩、正在進行之中、入海工程、亦在徵工挖鑿、功成之後、不獨淮域水患、從此可免、而航運交通農田灌溉均受其利、蘇淮水又得復利甲天下之舊觀也。(未完)

職業介紹

北平路五十號 學術諮詢處消息

(九六三)醫科　劉君、年廿四歲、吉林省永吉縣人、民國廿四年畢業於北平大學醫學院、得醫學士學位、論文一禿髮之原因、願任職務性質、(一)醫院中服務、(二)衛生事務、(三)專科以上學校教務、希望待遇、由五十元至一百元、服務地點、不拘省市。

(九六四)醫科　宋君、年二十七歲、綏遠省涼城縣人、民國二十四年畢業於國立北平大學醫學院、得醫學士學位、願任職務性質、(一)大學醫院或其他較爲設備完全醫院、(二)衛生機關、(三)鐵路及航空學校等處醫院、希望待遇、由四十元至七十元、服務地點、北平、南京、上海及國內各大城市。

(九六五)醫科　鄭君、年二十五歲、綏遠省、清水河縣人、民國二十四年畢業於國立北平大學醫學院、得醫學士學位、論文一學齡兒童年齡體重身長之分析、願任職務性質、(一)在各大醫院實習、(二)在國內各衛生機關服務、(三)在綏遠綏蒙防疫處工作、希望待遇、由五十元至一百元、服務地點、南京、北平、江西、及綏遠省。

(九六六)醫科　徐君、年二十五歲、河北省威縣人、民國念四年、畢業於國立北平大學醫學院、專攻醫學、得醫學士學位、願任職務性質、(一)內科醫師(二)細菌研究機關(三)衛生機關、希望待遇、由五十元至一百元、服務地點不拘遠近。

(九六七)醫科　楊君、年二十七歲、河北省宛平縣人、民國廿四年、畢業於北平大學醫學院、得醫學士學位、願任職務性質、(一)醫院醫師(二)衛生行政、希望待遇、由一百元至二百元、服務地點不論何地均可。

(九六八)文科　徐君、浙江省諸暨縣人、民國廿三年畢業於上海大夏大學、專攻歷史與地理、論文一、中國文化發展史、二、唐代域外交通史、曾任河南教育廳視察員、南京行健中學教員等職、願任職務性質、(一)中等學校教員或公務員、希望待遇、由八十元至一百元、服務地點、江浙或兩粵。

(九六九)工科　劉君、年二十五歲、察哈爾宣化縣人民國廿四年畢業於北平大學工學院、專攻機械與數理學、願任職務性質、(一)國有鐵路及各省汽車路及工務機關(二)含有實業性質之行政機關(三)中等學校教師、希望待遇、由五十元至一百元、服務地點隨處均可。

(九七〇)工科　張君、年二十三歲、河北省滿城縣人、民國二十四年畢業於北平大學工學院、專攻航空製造及飛機學、得工學士學位、願任職務性質、(一)航空工廠、(二)汽車公路、(三)鐵路機廠、希望待遇、由五十元至一百元、服務地點、杭州、南京、西北汽車公路、國內各鐵路機廠。

京市童軍理事會籌備 考送訓練班學員
考選日期下次常會決定

京市童軍理事會、自接奉中國童軍總會頒發中國童子軍幹部人員訓練班計劃大綱後、現在積極籌備招考事宜、因京市係定爲模範區、故總會規定應考送學員人數爲三十二名、較全國各省市均多、應考資格及考試科目、業經公佈、考選畢須再送總會復試、京市考選日期須本月十一日第五次理事常會、始能決定、又該會日來籌備本年度童軍訓練計劃、甚爲積極云。

北寧鐵路簡明行車時刻表

中華民國廿五年一月一日重訂

站名	上行車	2次 瀋平特快膳臥各等	302次 滬平特快膳臥各等	6次 津平特快膳車各等	72次 津平客貨三等慢車	42次 普通客車中膳各等	4次 特別快車膳車各等	24次 快車膳車各等	402次 津平客貨滬平通貨	306次 浦平特快膳臥各等	74次 唐津客貨三等慢車	76次 楡唐客貨三等慢車
北平前門	到	9.25	10.00	11.38	16.35	17.40	18.25	22.30	23.40	23.15		
永定門	開				16.03	17.23		22.15	23.13			
豐台	開	9.02	9.36		15.15	17.05	18.03	22.02	22.17	22.50		
黃村	開	8.43			13.53	16.37						
郎坊	開	8.05			11.42	15.41		20.54	19.15	21.51		
落垡	開	7.43			10.28	15.20			18.31			
楊村	開	7.21			9.01	14.50		20.19	17.30			
天津總站	開	6.56	7.45	9.40	7.08	14.14	16.10	19.55	16.22	20.54		
天津東站	開	6.45	7.35	9.30	6.20	14.00	16.00	19.45	15.20	20.45	停	
天津東站	到	6.30	7.05			13.46	15.48	19.32		20.15	11.45	
塘沽	開	5.30	由			12.46	14.55	18.35		由	10.10	
蘆台	開	4.26	上			11.41	14.00	17.26		浦	7.39	
胥各莊	開	3.30	海			10.45		16.34		口	5.51	
唐山	開	3.15	開			10.30	13.05	16.20		開	4.59	停
唐山	到	3.10	來			10.23	13.01	16.17		來		21.30
開平	開	2.55				10.10	12.51	16.07				21.08
古冶	開	2.30				9.44	12.34	15.50				20.08
灤縣	開	1.32				8.45	11.55	15.07				17.26
昌黎	開	0.31				7.40	11.14	14.22				14.33
留守營	開	0.01				7.12		13.59				13.20
北戴河	開	23.42				6.54	10.43	13.45				12.46
秦皇島	開	23.09				6.25	10.20	13.20				11.50
山海關	開	22.40				6.00	10.00	13.00				10.45
山海關	到	22.00										
遼寧總站	開	14.00										

41次 普通客車中膳各等	71次 平津客貨三等慢車	3次 特別快車膳車各等	23次 快車膳車各等	301次 平滬特快膳臥各等	5次 平津特快膳車各等	305次 平浦特快膳臥各等	401次 平津客貨平滬通貨	1次 平瀋特快膳臥各等	73次 津唐客貨三等慢車	75次 唐楡客貨三等慢車	站名	下行車
5.45	7.10	9.30	13.00	15.35	17.10	20.00	20.10	21.15			北平前門	開
6.04	7.56		13.16				20.54				永定門	開
6.20	9.01	10.00	13.30	16.00		20.26	22.10	21.40			豐台	開
6.44	10.24		13.48					21.58			黃村	開
7.39	12.59		14.37			21.20	0.50	22.38			郎坊	開
8.03	13.48		14.53				1.29	22.55			落垡	開
8.36	15.35		15.20				2.24	23.16			楊村	開
9.14	17.28	11.44	15.47	17.51	19.10	22.24	3.43	23.42			天津總站	開
9.23	17.45	11.52	15.55	18.00	19.18	22.32	4.00	23.50			天津東站	到
9.35	停	12.05	16.05	18.20	停	23.00		24.00	6.35		天津東站	開
10.38		13.04	17.06	開		開		1.01	8.44		塘沽	開
11.46		14.00	18.13	往		往		2.07	12.10		蘆台	開
12.34			19.00	上		浦		2.58	14.17		胥各莊	開
12.47		14.55	19.13	海		口		3.12	14.40		唐山	到
12.52		15.00	19.18					3.15	停	6.45	唐山	開
13.06		15.11	19.29					3.39		7.25	開平	開
13.39		15.35	19.54					4.03		8.30	古冶	開
14.29		16.07	20.28					4.53		10.06	灤縣	開
15.32		16.49	21.18					5.59		12.30	昌黎	開
15.56			21.37					6.24		13.18	留守營	開
16.16		17.22	21.55					6.47		14.24	北戴河	開
16.43		17.42	22.17					7.16		15.30	秦皇島	開
17.05		18.00	22.35					7.40		16.07	山海關	到
								8.20		停	山海關	開
								10.40			遼寧總站	到

中國社教四屆年會 在粵中大開會紀詳
決定推進社教事業
擬在各地設實驗區

(廣州通信)中國社會教育社第四屆年會、於一月十八日、在廣州假文明路中山大學舊校禮堂舉行、到社員二百餘人、十八日上午八時開幕、推鄒魯・鈕惕生・金曾澄・黃麟書・梁漱溟・蕭冠英・崔載陽・雷賓南・鍾榮光・俞慶棠・董渭川等十一人爲年會主席、會期五天、至二十二日閉幕、除一部份社員組織廣西考察團、於二十三日由該社社員桂省教育廳長雷賓南、導經廣西考察外、餘均於二十三・四離粵、在年會未開幕前、廣東省民衆教育館、特乘各地教育專家集中廣州機會、舉行社會教育講習會、招集全省各縣市主要教育人員、到會聽講、以爲廣東教育事業改進之張本、茲將是屆年會論文綱要及提案內容誌左。

論文綱要

本屆年會論文、共有六篇、(一)程宗宣提出之「江西省會的公民訓練與簡易教育」、公民訓練、旨在教人明理、簡易教育、重在教人識字、均係利用地方保甲、組織普通實施之民衆教育運動、業由江西省試行、至公民訓練辦法、已由中央採取、通令全國施行、(二)李智提出之「民衆基本字典與編纂經過」、分述編纂之困難、(三)黃裳提出之「民衆學校招生暨留生問題的研究」、計撮要九十餘則、建設八項、(四)張植安提出之「武昌青山實驗區工作概況報告」、根據民衆之迫切需要、擬合軍事、政治、經濟教育等方面之力量、以與民衆本身力量相適應、而作鄉村之建設、分組織、保甲、教育、建設、合作等八項、(五)李騰仙提出之「河南鎮平縣自治工作報告」、略述鎮平之建設初步及演進一年來之工作概況、(六)朱懋澄提出之「勞工新村運動」述勞工新村運動之目的、先行改良平民住宅及環境、再而積極改良社會運動、根據友援、互助、合作等爲原則、以改良平民生活、而造成一種新社會秩序、辦法分經費來源、建築、租金三項、均經分日交付討論完畢。

提案內容

本屆年會提案、共分三組、計(甲)設施組九項、一、製定訓練民衆組織民衆方案、呈請中央通令各省市實施、以增進民教功效、二、編定公民訓練之實際教材、以應實際之需要、三、擬訂公民訓練具體方案、俾各級社教機關、遵循實施、四、民衆教育、應以青年訓練爲中心工作、五、沿海各省市社教機關、積極實施國防教育案、六、籌設民衆高等學校案、七、全國各省市縣社教機關、應協助農民、提倡組織各種合作社、以利農民案、八、如何協助政府、推進保甲制度案、九、頒布民衆十年計劃、以推行成人補習教育、學童義務教育案、(乙)行政組十七項、一、提倡鄉村中等教育、以訓練鄉村社會之中堅份子、而樹立鄉村建設永久基礎案、二、建議教部、規定都市高初中三年級生下鄉訓練一年案、三、呈請教部、通令各省市社教機關、注意聯絡各該地黨政軍警機關合作、施行民衆自衞訓練、以健強中華民族、抗禦外侮案、四、呈請教部、確定民衆教育視導制度、增設民教督學、並通令各省市縣教育廳局、增設民衆視導員、以健全教育行政組織、增加行政效能、五、普及失學民衆簡易教育、六、呈請教部轉咨各省市縣府試行成年兒童合校制、七、社會教育與學校教育合併辦理、使社教於無形中增加經費及人才、以期早日肅清文盲、而收社教效益、呈請中央明定民教課程、爲各級師範必提科目、並注意民教實習、九、呈請教部轉知國立編譯館及編譯機關應用部頒簡體字、盡量分類編譯大衆讀物、以供大衆閱讀、十、呈請中央舉辦所得稅、以實施強迫教育、十一、建設中央自二十五年至三十四年、逐年農隙徵工一日、疏濬江河、以弭水患、十二、請政府實行政教合一、十三、呈請教部、將現在國內之三大社教機關改爲國立、並令各省設省社教機關、十四、呈國府令全國各省市縣、均設中心學校、十五、劃定社教經費、十六、廣設民衆教育館、十七、省設民衆教育實驗學校、以專責成、培養社教領袖人才、(丙)社務組十三項、一、本社應增設實驗區於各地、以便分別研究、實驗各種民教問題案、二、請由本社設立社會教育研究所、以訓練社教人才、並推廣社教事業案、三、由社倡導舉辦全國社會調查案、四、本會應組織各調查隊進行工作、以期明瞭社會實況、五、本社於閉會期間、應謀社友共同進修、並研究社會教育案、六、社員回到熟悉地方去、做訓練民衆的基本工作、七、本社社員應一律勞働化、平民化、以身作則、爲國民表率、八、本社應發社證、以資識別案、九、本社社員組織抗日救國團體案、十、本社確定分社及輪流年會案、十一、各地社員分別組織分社、以便常常集會、討論與推進會務案、十二、宜多介紹西北社員案、十三、在西北增設分社或社教通訊案。(一月二十三日)

世界大戲院

今日開映三場

（二時半）（五時半）（八時半）

全部對白歌唱有聲巨片

徐來女士

高占非第一次合作

特加映、潘胡結婚紀念第一集。

禮堂內的熱鬧盛況。洞房內的旖旎風光

美麗極點、大衆讚美◎◎◎◎　悽楚極點、個個滿意◎◎◎◎

船家女

有聊齋一般的趣味。有改善社會的意義

描寫婦運的悲喜劇

湖光山色都如夢！野草閒花遍地愁！說不盡紅綠情意！

下期開映新型樂劇　都市風光　別創一格幽默諷刺

國民大戲院

今日三場（二時半）（五時半）（八時半）

觀衆一致公認

爲第八藝術最高峯

南金。地脂雪花。麗娃葉豔。上光芳踏。謳梁
朝粉北胭。廣貌佳嬌。底跡河風。塵動名繞。

祇有兩天

執照倫字第二一號

載，最新「一嘉允座
歌奇！時卡一滿味
載狂歐髦里舞大
舞熱洲之奧，陸

楊柳春風

琴吉羅絲　弗雷亞斯坦　合演傑作

in "Gay Divorcee"

下期　體育界空前之恐怖慘劇！

奪標奇案

萬睽之，神臨血迸，秘酷恐萬！同死食窟
目睽下死狩，案出神殘，怖狀儼枉城人！

南京大戲院

本院電話現改爲五二七五三

禮聘南北馳名文武崑亂青衣花衫

章遏雲

禮聘名震南北譚派嫡裔正宗鬚生

王又宸

架子花面袁世海　青衣花衫芙蓉草　儒雅小生高維廉　文武老生李寶奎

著名老生扎金奎　銅錘花面李克昌　著名小丑貫盛吉　著名小丑金鶴年　青衣花衫孫瑤芳

暨章劇團全班男女演員百十餘人一齊登台

今天夜戲　首次公演　纏綿悱惻　古本好戲

全本　遊龍戲鳳

遊遺鳳結從古技王但研唱而甚定源演有之此望
龍一驚果未都本能二於究做意深今本出四久劇早
戲對驚本演無無現君此有感識刻夜本來小愛者臨
鳳龍的過京此此章不劇素人亦故源表足時觀祈

明場薈鋪聚精名　全本　珠痕記　即古本牧羊卷
天名萃相神表劇
夜角稱銖會演

全本曲最時未爲證黃起山演計場本整於一兒二手爲
卷於顧以豹考自反羊舊卷三本完闕者改王拿尤
牧有一家窺儼舊龍至緊添牧原首其神律係君傑難
羊聲般每全因造說牧接羊十原尾中話刪章之作得

佳劇預告　梅玉配　燕子巢　文姬歸漢　三大名劇　排練純熟　不日演唱

票價　夜戲正廳對號減售一元　特廳對號二元二角　普通六角　捐稅在內

時間　日戲一時半開演　夜戲七時半開演　對號票每日上午十時起預售

首都

今日非常貢獻

（二時半・五時半・八時半）

天天滿場滿意料中事

聯華影業公司特製巨片

羅明佑　馬徐維邦

寒江落雁

中國每一個家庭，幾乎都有過這樣的悲劇，看時你自然覺得有切膚之感。不留餘地的暴露！不假借容的指示！

如泣如訴如怨如慕

孝與愛不能兩全，陷於極度痛苦；情與義不能兼顧，釀成矛盾行爲

津浦鐵路客車簡明時刻表

民國二十四年十二月十日起實行

上行車

站名	公里	到開	302次滬平通車（餐臥頭二三等車）	72次浦徐區間車（頭二三等車）	22次津浦快車（餐臥頭二三等車）	306次平浦通車（餐臥頭二三等車）	74次徐濟區間車（三等車）	76次濟津區間車（三等車）	78次濟津區間車（三等車）
浦口		開	1·40	7·10	9·45	16·20			
滁州	50	〃	3·05	9·02	11·20	17·42			
蚌埠	176	〃	6·38	13·55	15·18	21·15			
南宿州	266	〃	8·47	16·42	17·49	23·24			
徐州府	341	〃	11·05	19·00	20·18	1·39	6·40		
滕城	408	〃	13·05		22·22	3·31	8·59		
兗州府	502	〃	15·47		1·28	6·09	12·28		
曲阜	519	〃	16·14		1·55	6·35	13·01		
泰安府	586	〃	18·15		4·02	8·38	15·37		
濟南府	658	〃	20·45		6·44	10·59	18·05	12·00	22·40
德州	776	〃	0·25		10·15	14·04		15·34	3·20
滄州	889	〃	3·29		13·30	16·46		19·21	7·39
天津總站	1010	〃	6·55		17·19	20·03		23·15	12·00
天津東站	1014	〃	7·30		17·29	20·45			
北平東站	1154	到	10·24			23·45			

下行車

站名	公里	到開	21次津浦快車（餐臥頭二三等車）	75次津濟區間車（三等車）	77次津濟區間車（三等車）	301次滬平通車（餐臥頭二三等車）	305次平浦通車（餐臥頭二三等車）	73次濟徐區間車（三等車）	71次徐浦區間車（頭二三等車）
北平東站		開				15·05	19·30		
天津東站		〃	8·50			18·20	23·00		
天津總站	[illegible]5	〃	9·30	7·00	16·30	18·40	23·30		
滄州	125	〃	13·22	11·04	22·05	21·39	3·18		
德州	239	〃	16·58	15·21	2·18	0·20	6·49		
濟南府	357	〃	20·37	18·40	6·05	3·33	10·31	7·20	
泰安府	428	〃	23·07			5·43	12·51	10·29	
曲阜	496	〃	1·01			7·14	14·42	12·58	
兗州府	513	〃	1·41			7·50	15·31	13·44	
滕城	607	〃	4·25			10·10	18·04	16·58	
徐州府	673	〃	[illegible]·44			12·11	20·21	19·05	7·50
南宿州	749	〃	8·53			14·00	23·16		10·26
蚌埠	839	〃	11·23			16·19	1·43		13·37
滁州	963	〃	15·14			19·36	5·32		18·33
浦口	1014	到	16·40			20·45	6·45		20·15

注意　赴京旅客請在下關站購票　南下旅客請下關站購票　由北上旅客（原文如此）

車務處　浦口　問訊處　浦口　兩站電話 41394　41152轉

首都（下關）浦口輪渡時刻表

廿四年十二月十日起實行

船次	下關開	船次	浦口開
1	6·00	2	6·00
3	6·30(1)	4	6·30
5	7·00	6	7·00
7	7·30	8	7·20(5)
9	8·00	10	8·00
11	8·20	12	8·20
13	8·45	14	8·40
15	9·00(2)	16	9·00
17	9·30	18	9·30
19	10·00	20	10·00
21	10·30	22	10·30
23	11·00	24	11·00
25	11·30	26	11·30
27	12·00	28	12·15
29	12·30	30	12·30
31	13·00	32	13·00
33	13·45	34	13·40
35	14·00	36	14·00
37	14·30	38	14·30
39	15·00	40	15·00
41	15·30(3)	42	15·30
43	16·00	44	16·00
45	16·30	46	16·30
47	17·00	48	17·00
49	17·30	50	17·15(6)
51	18·00	52	17·30
53	18·30	54	18·00
55	19·00	56	18·30
57	19·30	58	19·00
59	20·00	60	19·30
61	20·30	62	20·00
63	21·10	64	20·40(7)
65	22·00	66	21·10(8)
67	23·00	68	21·50
69	24·00	70	22·30
71	1·00(4)	72	23·30
		74	0·30
		76	1·50

1·接72次　5·接305次　2·接22次
6·接21次　3·接306次　7·接71次
4·接302次　8·接301次

輪渡票價

頭等　一角五分　二等　一角
三等　銅元十五枚
（乘車客票仍按大洋計算）

滬上各界

欲看當日本報者……請逕向

本報上海分社訂閱

地址　上海白克路二二六弄（同春坊五號）

電話　九一八四八號

新都

昨日客滿　今日　二時半　五時半　八時半

下期開映

詹姆士賈克奈主演　參加表演者一萬數千餘人。

華納公司名貴鉅製

海上威權

HERE COMES THE NAVY

像這樣的鉅片人生或許能夠看見一次

砲聲機聲震耳欲聾　笑話情話令人捧腹

海軍士卒每個都是色情狂每個都是殺身成仁者

國產片的權威！

張石川導演　洪深編劇

明星影片公司最新有聲對白鉅製

劫後桃花

胡蝶

高占非　王獻齋　龔稼農　孫敏　舒繡文　徐莘園　暨全體男女明星合演

山河變色，國旗幾易，白頭宮女今如在，閒話滄桑何日休？

「劫後桃花」裏：有真情的描寫　有正義的發揮　有漢奸的惡形　有洋奴的醜態

亂離後，故園春，今猶在，劫後桃花物是人非事事休！

劫後桃花是：一座血淚碑；一部興亡史；一首抒情詩；一幅美麗圖！

胡片超；與本出尖出洋型
蝶有王孫片，銳漢奴。
在更演獻敏的尤地奸的
本優技齋在演其現與醜

地政周刊

第六十八期
每星期二出版　主編者：中國地政學會　通信處：南京公園路第一公園內中國地政學會

土地法應從速施行

高信

一個國家想建設，是要找到建設的中心；一個民族想生存，是先要鞏固其所以生存的基礎。土地是食糧之所由出，是萬物滋長之泉源，是經濟建設的中心，是民族生存的基礎。達馬熙克先生常言：「在世界史中，不論任何一頁，均足以顯示：凡具有健全的農民底民族，一定是有生氣的，向上的。如農民是病態的，是破壞的，那民族遲早總要滅亡，而工商業之繁榮無能為役。」（註一）

但如何方能使農民臻于健全，是必先要有優良之土地制度；故善理國政者，必從此基本工作入手。本黨總理，以平均地權，為民生主義之基本政策，並在第一次全國代表大會宣言中，聲明要由國家規定土地法，土地使用法，土地徵收法及地價稅法，以資遵循，而圖達平均地權之鵠的。

民國十八年，立法院成立，本黨諸先進，以為欲實現平均地權，必須遵照總理遺教及黨綱制定土地法規，故於當年即有起草土地法之議，經立法院之宏謨碩畫，越年餘而告成，十九年六月遂正式由國府公佈，自此以後，國人欣然而喜，以為中國土地問題，從此可迎刃而解，民族經濟有發展之望；惟事實上因種種關係，迄未施行；往者不追，今後如何，實為吾人討論之中心。以吾人所見，政府今日宜下最大決心以推行土地法，使土地問題依次解決，蓋現在各省市之土地行政，因無基本大法以為根據，各定規程，步驟不一，以致土地單行章則，就吾人所見所集者，總數不在二百種以上，以此紛雜之章則，而又各行其是，駢至愈演愈亂，茲就其較大者言之，則有以下數項：

㈠以地政機關之組織言，江蘇，江西，安徽，青海，四省則設有土地局，[illegible]湖北，湖南，浙江除於民政廳下設科外，另設測丈隊，山東，福建均在民政廳下設土地科，[illegible]廣西則設於財政廳，雲南在財政廳設清理田賦總局，[illegible]以此混亂之組織，以負起解決此問題之責任，焉能[illegible]

㈡以測量言，江蘇，浙江，上海，青島等市，均用大三角測量；而江西則採用航空攝影測量；寧夏，山東，湖北則用圖解或導線；餘如河南，廣西，雲南，福建，安徽，湖南，甘肅等省則用小三角補測，其尺度之比例，繪圖之大小，各有不同；而一省之中，勵輒又因縣而異。雖云各種測量方法，可以併行不悖，惟將縣與縣併，不能成全省總圖，省與省併，不能成全國總圖；人力財力兩不經濟，且各省測量目的，大抵以整理田賦，增加稅收為依歸，其與中國之土地政策，實屬背道而馳，[illegible]地政愈辦理，而土地[illegible]

㈢以土地登記言，其範圍既不統[illegible]續與程序亦不同：江[illegible]土地登記，而廣州及[illegible]築物；至公告期間，[illegible]（如京市），有短至十[illegible]；發給書照名稱，有[illegible]有名為土地登記證，有[illegible]照，更有名為執業方[illegible]以確定產權，而產權必愈加紛亂。

㈣以土地評價言，廣州則由土地局，于地價申報後，依照土地位置及價值劃分地價區，選由土地局公布之；漢口則由估價員估計；滬，杭，漢，青，粵，贛，等省市，均有地價區之規定，惟青島則謂之等級區，同一等級區之土地不能為兩種之評價；惟對所評地價有異議，滬，漢，青，贛，均須待有同一地價區內半數之連署，杭州僅三分之一，而廣州則絕無人數之規定！估價委員會之組織，各不相同，權責亦異，紛歧情形，非此處之所能盡述矣。

總之，以現在各省市之土地行政，無論在任何方言之，其紛亂已極，以此混亂之組織，毫無步驟與途徑，欲其能達于平均地權之大道，斯亦等于緣木求魚，今土地法施行法亦于去年頒布，深望中央當立即明令施行土地法，俾各省市有所遵循，而走上整理之正當軌道，吾黨之土地政策得早日實現，民生問題得早日解決。雖然，土地法之本身，有若干點為吾人未能認為滿意，惟可先令施行，正如孫哲生先生所言：（註二）待推行之後，條文宜增宜損，就將來之經驗，應事實之需要，而後修訂盡善，亦未為晚，吾人不願因其稍有瑕疵，而擱置不顧也。願政府速起行之。

註一：參看拙譯　農業建設與土地問題載地政月刊第一卷第十二期

註二：吳尚鷹著中國土地問題與土地法孫序

安徽省和當兩縣之土地陳報

王之蘋

溯自二十三年五月財政部召開全國第二次財政會議，各方意見，簽以整理田賦為當務之急，於是土地陳報[illegible]擬具土地陳報綱要呈[illegible]省施行；皖省遵於是[illegible]決議，由財政廳設立[illegible]政廳土地局主管其事[illegible]於本年二月擇定和當兩縣試辦，良以在本省[illegible]無據，試辦云者，所[illegible]也；茲者該兩縣陳報[illegible]，爰就見聞所及，略[illegible]刊。

一，皖省土地陳報之特點

[illegible]決議舉辦土地陳報，[illegible]之初，即由財政廳陳[illegible]安徽省土地陳報試辦章[illegible]數種，以為辦理之準[illegible]均依院頒綱要製定，[illegible]之不同，略有更異：

甲，陳報程序之更動

[illegible]地陳報綱要，規定辦理[illegible]（一）冊書編查，（二）業[illegible]鎮長陳報：……等七項[illegible]，重任以糧稽戶，就戶[illegible]查核對，防免隱匿，此[illegible]在地域，或可收宏大之[illegible]情形，則自洪楊亂後[illegible]冊，均經散失無遺，即[illegible]殘篇斷頁，無補實際，[illegible]久未整理，弊竇叢深[illegible]地不隨戶，種種情況，[illegible]於陳報之初，若全持戶[illegible]其確實；因於厘定章[illegible]將此兩項程序移易，[illegible]居前，而以業戶陳報殿[illegible]者為劃一省份，僅有保[illegible]鄉鎮組織，故鄉鎮長陳[illegible]保甲長陳報），於是先[illegible]然後再以之而覈戶，則不但陳報有據，且推行亦較為軌範順速也。

乙，區域聯保界址之測繪

皖省保甲組織雖已有期，但多就人口編製，區域之劃分，殊不明晰，此次陳報，既據保甲以分地段，勢必先定疆界，方有定着，故於試辦之初，即將陳報第一項冊書編查程序，改為『編造糧戶清冊，測繪聯保區域地段各圖』，並即商同省土地局調派測量隊，前往和當兩縣，實地測繪區域聯保地段各圖，歷時三月，始行竣事，所有圖件，攜省晒成藍圖，編算數字，再發由該兩縣轉發各區各聯保陳報處，存備查考，此不但區及聯保之界址勘定，便於劃分地段，編號陳報，凡可就測繪成果，為陳報之科學的精密核對，以期陳報地畝，得能正確無遺。

丙，繪製坵段形位圖

保甲長（鄉鎮長）陳報一項程序，其重要意義，在於以地統戶，以戶系田，故於地之坐落，畝積，四至，形狀等，非有詳密精細之記載不為功；故陳報綱要要點說明中乃規定：『……就坵地之相挨次序，依次編號，更將每段地形，繪成略圖，並將所編號次，載明圖內……』如此地既分段，再編號次，復繪圖形，則按圖索驥，自無隱遺，惟繪圖一層，如僅為綱略，仍不免掛一漏萬，而有匿畝短坵，陳報不實之弊，故皖省於試辦和當兩縣之初，即規定於分段編號之後，按各坵地之形位大小，逐坵繪製坵形，是若形位無誤，四至相符，則遺漏自可杜絕，非惟『實地』之目的已達，而將來『就圖問糧』，亦可不徒托空言；雖然，此即圖形，全依人工繪製，坵地之部分面積，未必能有科學測繪之細密正確，但較諸魚鱗冊之遺規，實勝多矣。

二，和當兩縣試辦之經過

和當兩縣土地陳報之試辦，原規定限期，僅有四月，結果均以事屬初創，頭緒紛繁，雖極力趕辦，益以人事天時之限制（和縣辦理期中，民衆會一度發生誤會；再署期中江潮泛漲，和當兩縣均屬臨江縣分，圩堤吃緊，所有陳報工作，或停或緩，大受影響）一再延緩，計自本年（廿四年）二月十五日開始以來，直至現時，全部工作，雖云完成，但已十月於茲矣，至辦理經過情況，撮要如下：

甲，組織職權及人員

和當兩縣土地陳報機關之組織，均為三級制，各於縣成立縣土地陳報辦事處，為主持一縣陳報事宜之總樞，以下各區各設區辦事處，主管一區之陳報事宜，區以下各聯保各設聯保辦事處，負責辦理一聯保之陳報事宜；各級陳報處之職權，綜括言之，則縣之職權，在於秉承上級主管機關之命，監督設計一縣之陳報，而區陳報處僅為一承轉稽核之機關，實際陳報工作之執行，仍在聯保，故聯保陳報處乃為陳報之基本組織也。關於人員一層，在縣除由縣長兼縣辦事處處長，再由廳派副處長一人外，並另由廳加委縣府二科科長兼副處長；區由區長兼辦事處主任，此外各區再由廳派訓練合格之督催員一人，縣派助理員一人，以負督催指導一區陳報事宜之責，以下各聯保概由聯保主任兼陳報處主任並督率該聯保所有保甲長，以施行一切陳報工作。

乙，訓練與宣傳

土地陳報程序既雜，手續亦繁，以此項艱難重任，寄諸毫無經驗學識保甲人員之身，殊為不易，故和當兩縣，於試辦之初，即由縣區召集區及聯保從事工作人員，分級訓練，先由縣召集各區工作人員，加以訓練，再由區訓練各聯保人員，如此陳報手續各項，經一度訓練，得能明瞭，則施行自易，然究之實際，該兩縣保甲長知識殊為譾陋，甚至不識文字，辦理困難，自可想見。訓練完畢，並由廳派人員會同縣處各員，分赴各鄉區召集地方人士及民衆，將陳報意義，利益，手續各項，詳為講解宣傳，以期普遍明瞭，而利推行。

丙，繪圖困難與契證不全

和當兩縣之陳報，所有籌備經過及人員組織各項，概如前述；至在辦理期中，一切尚能照章按步推進，然亦因特殊情事，致礙全部進程者，則如編查時之繪圖困難，以及業戶陳報時呈驗契證，多不齊全是；蓋該兩縣之保甲長，能粗通文字者，既不多見，一旦令其繪圖，事實之牽礙難行，殆為意料，且在鄉村，倩人替製，亦屬不易，於是錯誤遺漏，在在不免，故一圖之成，勢非經數次以至十餘次之糾正復製，不能適用，然所費之經濟時間，已屬不貲矣。其次業戶陳報期間中，業戶之陳報者，依章應攜帶契串照帖等項，呈驗審核，以定產權，其在和當兩縣，業戶之有赤契部照等件者，固樂於持以核驗，惟白契及無契之土地，則多觀望不前，延不陳報，雖然，除須綱要及本省試辦章程均有『未稅契據，准予緩稅免罰』之規定，而人民疑慮心理，仍未能盡釋，為求進行順速，乃由各該縣陳報處製定無契土地證明書，由業主之四鄰及保甲長證明簽押，即准陳報，事雖能救濟一時，但以散發無限，予取予求，則不能不有待於頒發管業執照時之量予糾正也。

丁，分段歸戶與統一歸戶

保甲長陳報單及業戶陳報完畢，依章均應將陳報單彙訂成冊，以便編製統計，繕造清冊；此次陳報之單位，既依聯保內所劃分之地段為準，則保甲長陳報冊之裝訂，當以段為主體，依各該段地號之起訖，自訂成冊；惟關於業戶陳報單，以業戶所轄土地，散處各地，未能統於一段，於是依段訂冊之結果，則發生如何歸戶之問題，蓋如採屬地主義，祇屬同段同戶之土地，無論戶之住址何在，統亦按段成冊，是為分段歸戶；其次，如採屬人主義，則凡同一業戶之土地，無論散處任何段，概附納戶之住址地段成冊，是為統一歸戶；兩者辦法自歧，功效亦各異殊，前者以地為經，依業戶姓名筆劃多寡為序，按段成冊，祇須一段陳報事竣，稍加調整排列，段冊即成，不惟手續簡捷，裝訂便利，而將來分段造具戶領坵冊，亦得按冊謄正，省免檢對之勞；後者則在陳報期中，戶地異處之陳報單，既須集轉交換，在在繁難，且造具戶冊，又須剔除歸段，重疊反複，莫此為甚，故權衡比較，當以分段歸戶為宜；雖然，統一歸戶，就戶統田，乃有便於征收製串，惟分段冊首，如附以歸戶統計，亦可達此目的，且逐年征冊之編造，仍須綜核戶糧，固不必亟亟於先事歸戶也；至在和當兩縣，則以試辦章程條文規定，稍欠清晰，致當塗有交換陳報單之舉，事後已由省令更正，故現時均已採分段歸戶之辦法矣。

三，和當兩縣土地陳報之成果

和當兩縣之陳報，自開始試辦以來，瞬將經年，所有外業如分段，編號，繪圖，陳報，及復查各種業務，以及內業如編製統計，繕造戶坵各冊等項工作，大部雖云完成，而陳報全部程序，尚未能稱竣事，蓋如改訂科則一項，在當塗則以陳報業務完成較早，已由財部會同省方，擬具初步辦法，但仍未經省府核定施行，和縣工作較緩，方正着手進行；次如發照事項，兩縣均未開始；然若言及陳報成果，則已顯而昭著，舉其犖犖大者，可有下列數端：

甲，田畝數字之增加

土地陳報之目的，固在於整理地籍，確定產權，平均賦稅，而不限於田畝數字之加多，然考諸實際，我國土地，久未清理，現今田畝數額，較之舊設，均關有減無增，每況愈下，究其原因，水塌沙壓，自有消蝕，淤長成熟，亦不無增漲，故盈虛之，未必趨於一途，癥結所在，實弊陋之累積，茲者陳報舉辦，既予底清厘，田額數字之增溢，乃係必然之事實，此次和當兩縣陳報結果，和縣以統計未竣，估計田畝較之舊約增八十餘萬畝，至於當塗，陳報分，已較舊額實增二十餘萬畝，（有荒山及糾紛未決土地數十萬畝，未陳報，不然增溢數額，更屬驚人，該縣最後統計，尚未製成，仍以政部調查統計為準，增溢數額，計如左表（見財政部整理地方捐稅委員會印土地陳報調查報告之一，安徽省當塗縣土地陳報概略）：

當塗縣土地陳報溢增熟征田地冊畝比較表

地目	陳報前熟征田冊畝數	陳報後熟征田冊畝數	溢增熟征田冊畝數
田	七六三，五〇三，三〇七畝	九〇四，一四三，七七八畝	一四〇，六四〇，四七一畝
地	二〇，六二四，六八五	六八，八三三，九一〇	四八，二〇九，二二五
山	一四，三九二	四一〇，九九〇	三九六，五九八
塘	全荒	二，五七七，六二六	二，五七七，六二六
灘田	全荒	六，五六七，一七二	六，五六七，一七二
灘地	三八四，三四九	五，六〇一，五七七	五，二一七，二二八
大荒田	全荒	一，三七八，五〇七	一，三七八，五〇七
湖蕩荒田			
老荒地	全荒	一，一一一，四三三	一，一一一，四三三
湖池蕩	全荒	八，九九三，七三八	八，九九三，七三八
牧庶廠地	一六，二四九，九〇〇	五三，〇七〇，〇〇三	三五，一四三，七一三
安寧廠地	一，六七六，三九〇		
蘆草地	二五，五七二，七二九	五〇，三九八，三六九	二四，八二五，六四〇
草地泥灘	七三，八六九，八七五	九四，七一八，一八八	二〇，八四八，三一三
總計	九〇一，八九五，六二七	一，一九七，八〇五，二九一	二九五，九〇九，六六四

乙，冊畝之化除與弓口之劃一

我國田賦，向以土地面積為課稅之標準，再依土質之肥瘠，而定賦額之高下，稽之往古禹貢九州九等，則壤成賦之說，蓋由來已漸，歷代賦制，雖屢經變異，原則仍無二致，迄至清季，地丁合一，併田三等九則征稅，制度乃稱見精密，民國以還，仍承其舊，此固全國皆同，皖省原未獨異，惟一制之興，積沿既久，往往真意全失，不可究詰，如和當兩縣之田賦，即早去原來等則，而替以實畝冊畝之辦法，實地原田一畝，依土質使用之不同，按率折合入冊而征稅，是蓋寓等則於面積，就冊畝以定賦，其在和縣，則更去冊畝之辦法，復以田畝面積就科則，因之有四百八十弓作實田一畝者，有三百六十弓作實田一畝者，有二百四十作弓實田一畝者，種種情形，不一而足，結果，不惟田畝之單位不一，且政府以無從查據，稽考難週，在人民則計算繁難，莫知究竟，影響所及，弊害實深，此次陳報完畢，不唯化除冊畝，重訂等則，（均依地勢地質及收益各項，並參照原來科則，重新擬定），且田畝之面積，亦依通常標準，統籌劃一，（概作二百四十弓），於是面積統一，賦額確定，裨益國計民生，良非淺鮮。

四，結論

土地陳報之舉辦，謂為整理賦稅之要政固當，謂為土地整理之初步工作，亦無不可，要之，方今國家多故，救亡圖存，舍整理建設而莫從，土地陳報既以有限之時間，少數之經費，而致最大之效果，樹百年之良規，揆之事勢，實施自不容緩；皖省於創之始，即著成效，尤證急時利政，衆所樂從也。

二四，十二，二十九於安慶

軍政部北平製呢廠商品呢毯
犧牲成本　減價推銷
嗶嘰　華達呢　厚薄花呢　花素床毯　地毯　桌毯
一律按照原售價格由六折至七折八折不等
茲為優待批發起見凡一次現金購買滿百元以上者再予以下列折扣
（一）百元以上不滿五百元　九折
（二）五百元以上不滿千元　八五折
（三）千元以上　八折
品類繁多不及枚舉　良機難再歡迎參觀
分銷處地點：首都太平路　北平西河沿　漢口保華街　開封省府路

敬送
先祖如南公宦遊舊都得於大內
遺精　早洩　健忘　不孕　腎虧　腦弱　古宮秘方
治腎腦諸病服後使精神強固思想敏捷容顏美潤
神效驚人先祖在日三十年來嘉惠鄉里俱奏奇效
四七號博濟局代送函索附郵即寄（夜）
一並不取分文　靈藥

交流收音機設計法及製作法
電氣工學士　譚玉田著
實價一元二角　掛號寄費一角三分
本書共分五章詳述收音機各部分之設計及製作不獨注重實用且兼顧學理
本報發行課代售

江南鐵路行車時刻簡表

民國廿四年十一月十日實行

第七十一次	第七十三次	第八十三次	第八十五次	第九十一次	站名	第七十二次	第七十四次	第八十二次	第八十四次	第九十二次
下行車						上行車				
上午 8 10開	下午 1 00開	下午 4 00開	下午 6 15開		中華門	下午 2 00到	下午 8 30到	上午11 00到	下午 3 50到	
上午 8 [illegible]0開	下午 1 31開	下午 4 30開	下午 6 44開		板橋	下午 1 32開	下午 8 02開	上午10 32開	下午 3 22開	
上午 8 59開	下午 1 49開	下午 4 49開	下午 7 02開		江寧鎮	下午 1 12開	下午 7 44開	上午10 13開	下午 3 04開	
上午10 [illegible]9開	下午 2 54開	下午 5 52開	下午 8 04開		采石	下午 12 04開	下午 6 42開	上午 9 10開	下午 2 02開	
上午10 38開	下午 3 18開	下午 6 18開	下午 8 28開		當塗	上午11 40開	下午 6 20開	上午 8 45開	下午 1 39開	
上午11 45到 下午 12 00開	下午 4 20到 下午 4 35開	下午 7 15到	下午 9 25到	上午 7 30開	蕪湖江邊	上午10 35開 上午10 20到	下午 5 20開 下午 5 05到	上午 7 40開	下午 12 40開	下午 8 50到
下午 12 13開	下午 4 53開			上午 7 46開	蕪湖東門	上午10 05開	下午 4 50開			下午 8 40開
下午 12 41開	下午 5 21開			上午 8 14開	竹絲港	上午 9 35開	下午 4 19開			下午 8 07開
下午 1 23開	下午 6 04開			上午 8 58開	灣沚	上午 8 54開	下午 3 37開			下午 7 25開
下午 2 31開	下午 7 12開			上午10 06開	宣城	上午 7 47開	下午 2 [illegible]9開			下午 6 12開
下午 2 44開	下午 7 24開			上午10 19開	宣城東站	上午 7 34開	下午 2 15開			下午 5 56開
下午 3 15到	下午 7 55到			上午10 50到	孫家埠	上午 7 00開	下午 1 40開			下午 5 20開

中央日報副刊

第四三九

談趙望雲先生寫生畫

吳組湘

早些年在大公報上讀到趙望雲先生的寫生通信時，當時心中就想：這樣的中國畫，真是十分高興。後來得到馮玉祥先生題詩的兩個畫集，一是「寫生集」，一是「農村寫生集」，於是我才能常常翻讀。傳統的國畫，於我早已是僵死的東西，我一見到那些假古董之類的畫，總是不大感覺興趣；對於晚近的國畫，我原就不懂得，但我明白一個道理：一部門的藝術，應該是一個活的自然的不斷的前進，可是我們晚近的國畫却大大相反。

繪畫一事，在中國從來就是專供士大夫階級玩賞的，宋，元作品原就偏重自然景物的描寫，（因為這個最合他們所謂雅趣）而把廣大無窮的社會人事抹殺不顧。然而自然這東西變化究竟有限，古代的山水花卉和現今的山水花卉有什麼不同？甲地的石頭竹子，和乙地的石頭竹子又有什麼兩樣？這樣的畫來畫去，總不過那麼一套。因此甚至許多名手的作品，其題材內容亦不免空虛貧乏千篇一律之嫌。但宋元人所畫的到底還是活的自然，其中所寄託表現的到底還是他們自己的境界和意象。清初而後，國畫家却不但跳不出古人所走的窄狹道路，倒反而一步一趨，一味的只是抄襲摹臨起來；他們不但把當前活生生的社會人事丟開不理，連他們自己所見的自然景物也索性一并不要了。因襲的因襲，模做的模做，完全成為一種殭死毫無生氣的東西。古董雖有人愛，但假古董恐怕是誰也不會發生興趣的吧？

如今趙先生却用國畫的筆墨大胆的去寫當前的事物，把因襲臨摹的傳統風氣完全打破，而不但在技巧方面，並且在取材與內容方面另闢一個新的世界。他把古典的專供貴族們賞玩的無聊東西，一變而為寫實的表現現代社會大衆生活的真正藝術。一隻陳腐的骷髏注進血肉生氣，一棵枯死的樹木開出美麗花朵，叫我們又是驚訝，又是佩服。

但求全責賢的說，趙先生如果把他的才能只用在「寫生通信」，却是我們所不能滿足的。因為這只是一種如實的記載，原來實在的景物，是散漫零碎，不相聯繫的，如一張照片，其間沒有統一的意思，中心的主題，我們所要求趙先生的是不僅描寫這種純客觀的「實在」而應該將所見的實在通過自己的世界觀，社會觀，加以藝術的整理，真實的表現出來。我並不是說趙先生的作品都沒有經過藝術的處理，事實上像這樣的作品，趙先生已經有了不少，像「月夜」一作，寫一個農家，一間破陋的矮屋，窗上一小幅映着忙着趕夜活的人影，在一棵枯樹中，一隻豬靜靜的躺在圈裏，月夜中天迷茫的夜氣籠罩着村莊，這時候破院門上一個農人低着頭，袖着手，從外面漫步回來，狗子昂着愁眉苦臉的叫吠起來，這樣的情景所表現的意味是多麼深長，給人的印象是多麼豐富深刻！又如「待僱」一幅，四個騾子，四個騾夫都垂頭喪氣，在幾棵白楊樹下呆着，每個人臉上含着各不相同的失望和焦燥，表現上不大的篇幅，簡單的筆墨，却深深反映出經濟衰落中社會的一角。這都是我個人所最佩服的作品，我希望趙先生多多望這一方面努力。

夜歸　趙望雲作

從望雲畫展說起

含沙

對於繪畫，我完全是個外行，可是，我對它的興趣，却並不因為是外行而減低。我認為，繪畫，同其他的藝術作品一樣，它是含有一般的和社會的興趣和意義，它的鑒賞者是普遍的大衆，並不是專給「內行」研究的。所以，我常常也不免有些意見，現在趁望雲開展覽會的時候，我要把這些意見吐出來。

望雲的作品，我在大公報上以及他的寫生集上看了不少，無論那一幅，它都具有一種很顯著的特點，這種特點，也許有人認為是粗俗的，然而，能夠引起我最大的愛好的，正在它的粗糙的風格上！

我們知道，凡是一種藝術作品，其技術的形成，是適應着它所要表現的內容而產生的。望雲的畫，所專門採取的，是農村中的各項事物作題材，然而，他所描寫的却又並不是一般高人雅士之流祇能看到的「山水風景」，和「草木蟲魚」，他是用極大的同情和注意，描寫鄉下老粗的生活情形和他們的社會環境；「山巔水涯」，雖是他們生活在那種幽美的環境，他們却沒有一些閒情逸緻去看那幽美的風光，他們祇在生活的重壓之下勞作；望雲就是從農村中出來的，他的生活，自來就同那一般老粗們打成一片，在認識上，當然與那些「高人雅士」的是絕對不同的！他所描寫的是老老粗粗的我們的生活，要在老粗們生活中去找「細緻」，「幽美」，簡直是妄想！我們要求望雲的技術不要粗糙，也是同樣的妄想！

流亡之船　趙望雲作

然而，在他的技術上，最值得我們愛好的可寶貴的，却有另一種東西，就是樸質的力，沉着的勁兒！這，我們不僅在荒涼滿目的田場裏，在頹敗凋零的農村中，就在每一個人物的面容上，甚而至於一個畜牲的體格上，都可以說明現中國農村社會的真實情況。藝術家的觀察，是這樣銳敏，他不同一般人祇看到些皮毛，或局部的，某種問題，某種情形，他是要透視到社會的根底，要從各種源流上來觀察它們的「廬山真面目」，他是要通過整個的實生活的體驗，在錯綜複雜的關係上觀察他，加上他藝術家特有的觀察，在不自覺間，他把握到了這樣確切的要點。在他的技術上，能夠絕對的把握到這樣的勁兒，整個的中國農村社會，再用國畫來作農村寫生，這樣冒險的第一人！在認識上，望雲要算是在技術上，使他有這樣的胆量，這樣的魄力，並不是偶然的。

在過去，幾千年來，中國文化產生在封建勢力統治之下，一切的藝術作品祇供少數的士大夫階級欣賞消遣的，因為他們的生活閒適，所以講究的是幽美，風雅；因為他們在社會上有特殊的尊嚴，所以要力求其古奧，高深；愈風雅愈為一般大衆難於了解，愈高深愈為普通人看不懂，於是這種作品和他們的地位也就更加尊嚴，一般人看起來也就神乎其神了！文字是這樣，文學作品是這樣，一切的藝術都是這樣。文要力求師古，詩要切忌俗語，畫要極力摹仿，都是在這種意義之下形成的。

同時，他們還忘不了用同樣的東西作為統治大衆的工具，然而，在表面上，却顯示極大的差異，——因為是統治的工具，內容是毒害的，神化的；意識上，是欺騙的；技術上，是低級的，下流的，所以和藝術文字很顯然的劃出兩不相同的領域，種種截然不同的作品，——除了士大夫階級所欣賞的說書，就是一般大衆所愛好的鼓詞和連環圖畫等。

晨曦播種人　趙望雲作

跟隨着社會的變動，藝術的領域內也不能保持它的平靜，人們對於藝術作品，無論在內容或技術上都有了新的要求，同時，舊勢力却又提出種種理由來掙扎，他們不說今人不能了解古人的奧妙，就說是舊瓶不能盛新酒；尤其是中國的繪畫界，他們認為國畫祇能描寫靜的美，國畫的最可寶貴處，是在它所表現的豐富的想像，是高超的意境；要不然，他們就認為是鄙俗不堪的。他們想把藝術供奉在空中樓閣，裝飾成毫無生氣的泥塑美人，使它脫離現實社會，使它完全和大衆隔絕，這並不是無心的錯誤，這是有意的謀弄，他們要持其特有的尊嚴，他們就心着一同現實接近就要完全粉碎的！

現在我們來看看望雲的努力，他在實際上把這種固執的成規擊破了！他的藝術家的衝動開拓了國畫的新領域，他的超人的技術手腕創立起嶄新的中國繪畫的紀念碑！他所表現的內容，既不是無聊的，空洞的，所謂幽美的境地，也不是下流的，鄙俗的，毒害的低級趣味，實生活體驗中給與他的是豐富的，真實的，樸質的，農村社會的真型。

說到中國農村社會，一般作家年來也引起了各種人物的注意，然而，假如缺乏深切的觀察和體驗，要求採取這類的題材，農村中的真實情形及其動向是極難把握着的！說到這兒，我們不妨在小說中找出美國勃克夫人描寫中國農村的「大地」來作一個比喻，她因為觀察的錯誤，完全歪曲了事實，她把在日晒雨淋中過牛馬生活的農民的體格描寫成那樣悠閒的多情善感的人物——如像王隆，我們在望雲的作品中絕對找不出這樣的，無論在內容，或在技術上，不調和的表現，無論怎樣，縱然因為是個人的意見是這樣，完全是打糊說，也祇好由他去吧！「外行」一九三六，一，二十。寫於南京旅次

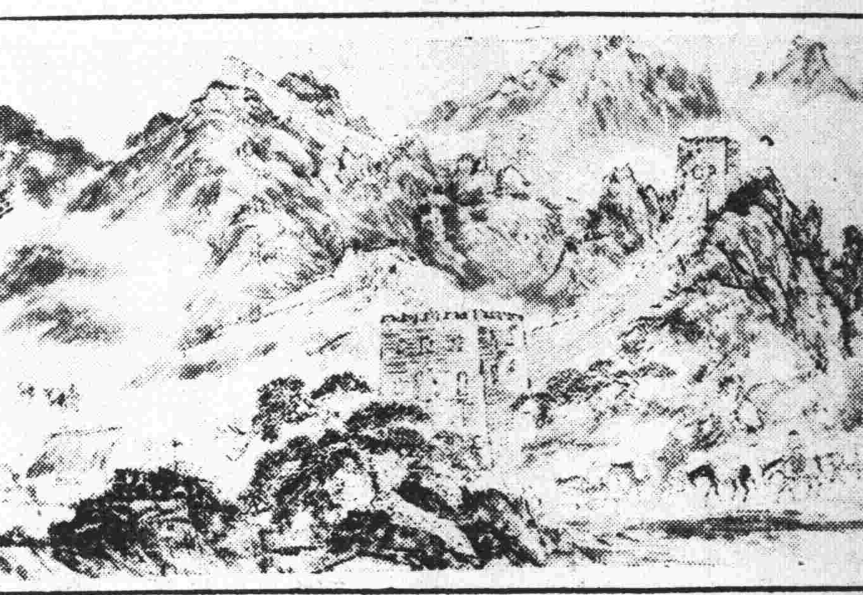
偉大的天險　趙望雲作

房屋設計 磚瓦
家庭衛生器具
本社新自歐洲運到大批浴缸抽水馬桶面盆下身盆等式樣新穎物美價廉欲裝者請撥二二九八七電話即派員前來接洽
金陵房產建設社　中山東路二五二號

便宜地產出售
福星營造廠吳大廷啓　兼理繪圖建築
地址淮清橋西三七三號電話二二四七四轉

住屋並基地廉價出讓
今有坐落本京城內豐富路二零二號勤德里房屋大小七十四間及全部基地茲因公司股東內有他謀願廉價售洋三萬六千元該屋地段適中且與新街口銀行區接近每月可收租四百元如有意置產者請向該屋內禾記經租賬房接洽可也

新建樓房召租
太平路安平村
太平路南京中學對面安平村新建樓房十數幢裝修新式并有晒台下房廚房自來水衛生設備俱全地點適中交通便利亟合公館住宅之用租金從廉欲租者請至中南銀行二樓安平保險公司沈君接洽可也

醫學

花柳專門
德醫袁精九主治內外科
唱經樓西街　同濟診病所

黃灼如診療所
主治 外科專門 痔瘡特殊療法 耳鼻咽喉 花柳白濁
上午十二時前祇收號金二角
所國府路二二一號電話二三五四六號

感謝良醫花柳專門高煥然先生
鄙人不慎染患白濁四載遍醫無效後悉友人王君患橫痃重症經高先生兩次治愈余往就診果然即日見效約兩星期斷根始知先生不但白濁聖手凡一切花柳外症無不負責醫治特登報鳴謝

義務花柳夜診
時間每日下午六時至九時
（主治）新久梅毒急慢性白濁及一切副作病
（療法）用最新洗滌射尿道之方法
（收費）號金注射藥品均以收半
（設備）手術電療太陽燈紫外線
本院備有病室以便住院療養
附告
地址龍王廟濟生療養院電話二二八二五

韓奇逢
婦科聖藥
主治婦女經血有病經前錯後行經腹痛白帶過多子宮寒冷久不生育心忙心跳
定價每盒五元每打五十元
贈送婦科必讀
南京白下路二九五號　韓奇逢公司

醫師袁懷青專治一切眼病
眼科專門
（市政府西首邊）傳華診所

省三醫院
統治內外花柳各科並設戒鴉片女醫接生
院址浮橋電話二二二二

張友之
國醫理精通家學淵源統治內外各症門診上午八時至下午四時出診隨請隨到
門診一元出診四元
半貧送診
十二號電話二三○三一

專門痲木不仁 筋骨疼痛 半身不遂
國醫歐陽伯康
遷移中正路八條巷第一號

金針濟世
傷寒瘟疫雜症胃腹各種氣疼小兒急慢驚風

白敬宇眼藥
主治沙眼，炎眼，紅眼，雲翳，羞明，迎風流淚，眼瘡
華南總分行南京朱雀路上海銀行大廈
電話五二二五四號

德國生毛
髮藥

楊拯診所
花柳電療檢查
淋濁梅毒根治
診所石板橋泰山坊電話二二二九
分診所朱雀路

女醫師程立卿
專治婦科經痛不調白帶白濁
老手接生擅理難產精醫不孕

留日牙醫陳淑娟
院址國府東首漢府街十五號

法國里昂大學醫學博士蔡時椿介紹
內外科 婦孺科 皮膚花柳科
門診上午九至十二 下午二至五

包皮過長之害
阻礙發育 藏污垢 發痛

氣化醫病 平穩效速
李醒心

小格廣告

吳麟律師

南京牧場
事務所南京鼓樓淵聲巷廿九號
電話三一四零一

標準衛生 消毒牛羊奶的產量為京市之冠

純種荷蘭瑞士牛羊 均減價出讓 售價最廉

大命相數學家陳笠漁
研究卅年經驗宏富言人禍福洞若觀火
寓碑亭巷東南旅社

北平牙刷大王到京！
北平壽字牌牙刷完全根據衛生專家研究用最新科學方法製造而成且形式毛度軟硬多至數十餘種與市上所迥然不同平津一帶早已有口皆碑茲特于本京中央商場內設立分銷處將價格削平以求普及希各界人仕賁臨參觀無任歡迎
兼售本牌各刷有刷皆備集刷界之大本營 完全國貨 永不脫毛
北平中國衛生牙刷工廠南京分銷處
地點：新街口中央商場內三五號

國醫推拿專科徐希濤
感謝朱雀路明星戲院旁公祠巷內一六號門牌

手屈一指命相家趙半仙
經驗宏富 著手成春
寓太平路中南銀行對門

中國社會
第一卷第一期已出版

衛生勤務
史國藩編著
實價一元二角

活刺雛

河北飯店

鋼筆

再柳莊

印刷機件銅模廉售

替你解決營葬問題
喂！朋友：
祇有永安公墓

南京自然農場
發售 設計庭園 包種花木

怎樣是眞藝術？

（犀牛）

現在有一般人，本來不知道藝術是件什麼東西？藝術是怎樣一個性質？拾了一些或種國家的唾餘，開口就是『集團化』，閉口就是『大衆化』。

在他們的心理，也許以爲只要在水平線以下的東西，便承認是『集團』『大衆』；其在水平線以上眞正超拔的藝術，便申申詛咒爲『貴族』，爲『封建』；如果便是這樣的簡單頭腦，那麼可以算根本不懂得藝術。

要知道藝術是『超以象外』的，如果僅僅以『抓住了現實』，便算藝術；那麼眼面前一座山，把它量準了尺寸，縮小了描下來便得，何必要尺寸並不準確的寫意畫？眼面有個人，把它照一個相便好了，何必要弄了許多石膏來雕刻？

你們可知道藝術的美，無國界無時間的嗎？如果僅僅以抓住了現實便算數，那麼甲國以爲很美的，也許乙國以爲極醜；此時以爲很美的，過了些時，就變做極醜了！

別的不說，我只要取出民國元二年的男女時裝照相來，公開的陳列；這些照相，在當初是『大衆』了，『集團』了，並且一百二十四分的『抓住了現實』；試問美不美？算不算藝術？

被或種主義所矇蔽了心眼的人，可以醒醒了！

一個『冶鐵』『鑄劍』問題（中）

——新年讀書記之七——（蔗園）

這是必然的，由矢鏃，戈，矛而進步到有兩刃的兵器——劍；在古時代的當時，當然要誇爲戰爭殺人的最便最利的器械！而且當時只有帝王貴族，才能得到價值連城的寶劍；而那些戰國七雄式的諸侯，也儘可以侈談神助，仗劍來稱霸！其實，到現在人看起來，豈祇『不值一笑』嗎？

冶鐵和鑄劍，最初發明於吳越民族，我早說過了；所以冶鐵鑄劍的神怪紀事，也只有吳越史中才有。雖然以漢代的人來追記吳越歷史，未必盡合乎事實，但是至少是根據他種不完全的片段紀載，和民間傳說的悠久故事，這是可以斷言的。我們後代讀書人，正可以澄汰了故事中的神怪性，而只取它的純潔本質來做引證，也可以說是古人『讀書得間』的唯一方法。

「吳越春秋」（漢趙曄著）闔閭的傳裏，風湖子答楚昭王問劍的一段說：

『臣聞越王元常（左傳史記作允常）使歐冶子造劍五枚，以示薛燭，燭對曰：魚腸劍逆理不順，不可服也；臣以殺君，子以殺父，故闔閭以殺王僚；一名磐郢，亦曰豪曹，不法之物，無益於人，故以送死；一名湛盧，五金之英，太陽之精，寄氣託靈，出之以神，服之以威，可以折衝拒敵！……然人君有逆理之謀，其劍即出，故去無道以就有道；今吳王無道，殺君謀楚，故湛盧入楚……』

風湖子這一段話，他因爲要裝點出湛盧一劍的貴重，所以說得神乎其神！我們不必去理他，可是我們至少可以證明冶鐵鑄劍，是創始於越國的歐冶子；我們更要知道『歐』是百越民族中的一種，『冶』就是他的職業，那麼『歐冶』是百越民族中一個知道冶鐵的鑄劍師，我們更可以證明，冶鐵鑄劍，創始於越，流傳到吳，更流傳到楚，是一點不錯的。我們更可以在同一傳裏，找出下面的一段紀載道：

『……請干將鑄作名劍二枚；干將者，吳人也，與歐冶子同師，俱能爲劍；越前來獻三枚（蔗按：即魚腸，磐郢，湛盧），闔閭得而寶之；以故使劍匠作爲二枚，一曰干將，二曰莫耶；莫耶，干將之妻也。……』

這一段裏，更可以證明吳國的有劍，就是[illegible]

歲暮懷人詩

（邦式）

曾從島上弔田橫，筆落能令風雨驚。詩賦暮年工感慨，故應身是庾蘭成。（鳳皇田興奎星六）

遠君又復一年餘，鄙吝時生孰起予？遙想閉門風雪裏，丹黃狼藉百家書。（瀏陽陳迪光介石）

國脈所關惟士氣，看君文字挾冰霜。胡塵滿地燕雲黯，未信無憂是括囊。（寧鄉熊夢飛仁安）

次均管想齋主人

（雪廬）

喜逢淵明結素心，江關五載多蕭瑟，國事艱難吾老矣，濟時才拙意偏深。

[illegible]國獻來的三枚；而吳國有了越劍，就叫干將莫耶來仿造，[illegible]

羌戎考察記

（學本）

（三）礦物：金銀銅鐵等礦物極多，蘊藏之數，難以估計；其間以[illegible]尤爲著名，傳有大塊的金重數斤的。[illegible]地寶，採礦是破壞他們的風水，所以[illegible]戰爭。各種礦[illegible]

金礦——[illegible]剛金寺，砍竹溝，王家寨，[illegible]燒坡，籠與[illegible]河流域的有夾石口，關口，[illegible]百丈房，[illegible]砦，喇嘛寺後，威州。在黑水流域的有[illegible]克基土司境內的有古耳溝。

銀礦——[illegible]，曾有人試採，每礦百斤可煨銀三斤，[illegible]溝，均有出產。

銅礦——[illegible]密之處。

鐵礦——[illegible]

歷代女作家之詞

（業輝）

（八）[illegible]小樓昨夜[illegible]一溪春水香[illegible]又把青[illegible]山隔。人自不思歸，布帆空解飛！」這是陸娟女士寄外的詞。她因爲「人不思歸，」於是埋怨「青山，」詆毀「布帆，」說得莫名其妙！

我讀了這首詞，便記起許誦珠女士寄外的：「愁牽楊柳月，夢斷梨花雪。」杜宇盡情啼，問君歸不歸？」和錢念生女士寄外的：「別夢初圓風聲碎，夢醒添憔悴！一片落花飛，知道春歸，知道人歸未？」她們這兩首詞，也是春天做的。不過一個說：「杜宇盡情啼，問君歸不歸？」一個說：「一片落花飛，知道人歸未？」借那啼鳥落花起興，問一問行人的消息？措詞非常溫婉，不像陸娟女士說得那樣很斬截的。

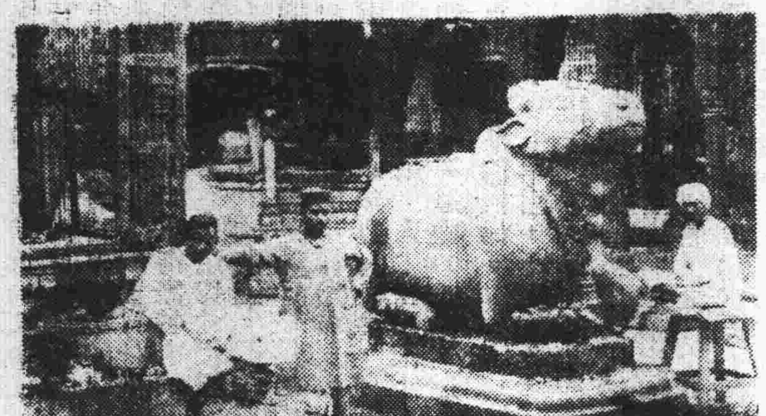

印度之神牛石像

印度教人敬牛如神，故亦多立像以崇拜之。此圖爲在聖城「北吶勒斯」恆河岸上最有名之神牛石像。（云山）

康熙中石濂和尚之獄

（逸）

清季和尙之獄，著者凡二，一爲石濂和尙，一爲法和尙。予曩爲，頗爲世所未道，因摭誌之，以資談助。清季和尙案，刊之北平晨報矣，頃閱迦持秦覺樓談錄，載有石濂事

我國東南各省，與歐洲各國通商，自粵始；其奏許通洋船，立十三行者，則在康熙中。然其先，已有石濂和尙，與洋船貿易事，則粵之通商，石濂實啓之。石濂，本江蘇徐氏子，幼無行，爲畫師沈朗倩外孽；沈以畫名於世石濂亦師其技，襲芝麓一見，大激賞之，遂棄沈事龔。壯歲後，流轉入粵，自稱浪覺師，居粵西門外，長壽院，嗣走安南，至交趾，以祈雨立驗，眩其國人，大書榜揭於市曰：出賣風雷雨。然往往有驗。乃募貲修長壽院，人皆輦金助之，窮極土木，梁上大書「大越國建造字」，而行益不檢，明僮妖娼，日相徵逐，權貴多惑之。既乃陰與外船通，遣其徒衆，售貨海外，久之，名聞京師，雖王公貴族，咸與之通聲氣。石濂爲人椎魯，不解文詞，乃思以文字緣飾之，復召諸名士游，竊其所作，攘爲己有。無何，刻離六堂集，無恥文人，爭爲揄揚，當時粵中名流，如屈翁山，梁藥亭，皆與石濂交，故離六堂之詩，多以翁山所作竄入；後翁山與石濂相失，致書詰其僞詩，又作花怪篇醜詆之。花怪一篇，舊刻翁山文，尙載之。石濂亦恚甚，挾翁山軍中草之詩，以挾之，翁山怒，始與絕交。繼又倩人著五燈會元謬一書，以飾梵莢。不數年，而石敗，其發伏而構成之者，潘稼堂也。初潘以名士，遊粵，偶與石濂忤，乃舉其少時無行，暨私通洋船，一切交通隱秘事，又摘五燈會元謬內之悖謬語，作救狂砭語一卷，以辱之，石濂亦大肆詆擊，抗不爲下；無何，潘去粵，適吳留村之粵東按察使任，潘乃詣吳，而數石濂隱惡，吳納其言。蒞任，卽親至長壽院，逮治石，院中禁物山積，城外珍異尤夥，優伎列屋而居，皆以院爲窟穴，均籍沒焉。將置於法，鉅樞營救，遷遞繫吳下獄終其身。

山陽河下園亭記

（李苹樵著）（寄侯校訂）

▲恢台園

園爲夏膚公太史別業。太史名曰瑚，號涂山，崇禎辛未進士第三人及第，授編修。奉命封江川王，丰采凝重，饋遺一無所受。歷官未幾，移疾歸葺恢台園於湖濱。縣志古蹟載：恢台園明邑人編修夏曰瑚建，在北門外郭家墩。又吳山夫先生（玉搢）山陽志遺載：恢台園一名繞來園，在東湖濱，陸醉書（吉）嘗讀書其中，有記云：繞來者，夏涂山先生恢台園之溪亭也。園中具花棚亂石，所植多高柳，沈綠如山。面城帶水，水闊處可百丈，曰郭家墩。墩側酒家妓閣相望。墩之南曰蕭田，田有寺，寺有塔，叢樹周匝，小舫如織。今園址爲福建庵。太史恢台園詩云：傍水成幽築，誅茅得草堂。所期垂釣處，儼似浣花莊。楊柳月初上，辟蘿風正涼。何能謝纓冕，讀易濯滄浪。想見園中風景。

風說

（觚叟）

莊子云，大塊噫氣，其名爲風。元命苞則謂陰陽怒而爲風。說文：風動蟲生。周禮春官保萬民，以十二有風，察天地之和。蓋自有天地，卽有風。風主動而不靜，有隙卽入，無剛不克生少而殺多，故天地間之變化，無逾於風者。古人詩云：春風似虎，而猛可知矣。或似虎。兇猛歐也，春風狂飛砂走石，大木斯拔，或風聲鶴唳，草木皆兵，其雄漢高祖唱大風歌，亦藉風以視一世之概，風之最劇抒其壞抱焉。韓昌黎詩云烈者爲颶。柳柳州詩云：颶風最可畏，箇嶠簸陵邱。颶風偏驚估客船。俗傳五月十三日爲關帝暴，二月十九，六月十九，九月十九皆爲觀音暴，前後三日間，必有猛風，屢試不爽。循至今日天文台可以預測，一有風訊，卽通知各海船，不得出口。此人事之進化者，有足多者。其關於病曰風痺，曰中風，曰傷風，曰風溼，關於麻衣術者，曰風鑑。關於青鳥術者，曰風水。關於食品者，曰風肉，曰風雞，曰風魚，曰風菜。關於用品者，曰風扇，曰風爐，曰風箱，曰風門，曰風帽，曰風車，曰風鏡。雖亦有利用者，而實際仍以防禦爲多數。關於詩人之詞藻者，曰風光，曰風景，曰風懷，曰風情，皆屬紙上空談，無足重輕者。至報紙所載，或未能證實，或有所避忌者，則曰風聞，曰風傳。嘗考廣韻，風亦音諷，殆卽諷字之假借。詩有六義焉，一曰風，上以風化下，下以諷刺上，主文而譎諫，言之者無罪，聞之者足戒，故曰風。此雖釋詩之用義，而以報攷之，將毋同。舜之歌曰：南風之薰兮，可以解吾民之慍兮，爲太平之世，五日一風，十日一雨，每涉報及之，悅置身於光天化日之中，而有不勝欣慕者矣。

天明寨

（三五六）（恨水）

第廿九章　集衆圍山

直把這個圈子陣線走完了，黃執中才回轉頭來，揚了眉毛笑道：你看看，操練得這樣整齊，這更是你猜想不到的事吧？汪孟剛只好在馬上拱了兩拱手，連說佩服佩服。這時，那個揮旗的，又依了以前的姿勢，將旗子反過來搖擺了幾下。就在這個時候，看到那個螺旋形的陣式，反轉來，向外透開。直讓這些人，拉成一條大長線的時候，就順了大校場轉圈子，每到一個方向，停留下一隊人，最後就停留到九處，恢復了以前的原樣了。執中回過頭向他笑道：這種訓練雖然是打仗用不着的，但是我們要想練得隊伍整齊，遇着大敵也不散漫，那可不得不由這個法子入手。你看看我行的這辦法，究竟妥是不妥？孟剛笑道：天兵打仗的陣法，我也是聽說了不少，這樣的練法，那是正好，執中笑道：你覺得天明寨裏那些莊稼人，能夠和我們這些新弟兄打比嗎？孟剛道：說到練拳棒，那些人裏面，多少總還有幾個，至於這樣練操的，那可是不多見。黃執中笑道：在這種地方，你可以知道愚兄不是一味誇大話，就算了的人。你看看這種軍隊，能夠打平天明寨？孟剛笑道：那當然是可以，執中左手攬了韁繩，右手連連摸了幾下鬍子，向執中看了一看，微笑道：聽你的話音，你還是覺得有點勉強吧？孟剛看他那微笑的臉上，似乎另含有一種殺氣，這倒未便再向下說明，因正色道：小弟看到這種陣勢，已經五體投地，那裏還能胡批許？執中也沒有理會他的話，只將手上的馬鞭橫着一揮，立刻喻喻一片鑼聲。孟剛也懂得，這是收軍的號令，且看這陣式怎樣？就兩手攏了韁繩，只是向陣頭注目着。

陳曼生之風義

（之谿）

陳鴻壽，字曼生，擅文采，尤重風義。微時家甚貧，某歲除夕，索逋者麕集，計非六十金莫辦，陳無以應。索逋者叫囂不休，陳漠然置之，手一卷，若未聞見。適有人餽以二十金，夫人喜，呼陳入內室，密商分配之法。忽一友排闥入，向陳告急，陳卽舉以畀之。夫人驚訝，責其孟浪，陳曰：『二十元仍不能淸宿逋，有與無等耳，以畀若人，數適相符，若家可快樂卒歲矣。此於吾無損於人有益之事，又何樂而不爲？』語未畢又有餽百金者來，陳笑語夫人曰：『此所謂得幫人處且幫人也』其風義多類此。

隴海鐵路行車時刻簡明表

廿四年十一月三日起改訂實行

混合列車 74	混合列車 72	特別快車 6	特別快車 4	特別快車 2	站名	特別快車 1	特別快車 3	特別快車 5	混合列車 71	混合列車 73
		18·25			連雲			1·00		
	20·30	↑			大浦			↓	8·20	
	20·04	16·48			新浦			11·46	9·01	
0·15	10·30	8·53		7·10	徐州	12·40		19·47	18·25	19·05
18·50				3·02	商邱	17·18				1·36
13·12			13·40	22·59	開封	21·36	14·20			7·04
10·27			11·51	20·50	鄭州南站	23·47	16·17			9·44
4·11			7·36	16·30	洛陽東站	3·51	20·23			16·33
20·27				10·30	陝州	9·20				0·09
18·36				9·09	靈寶	10·06				1·10
[illegible]				6·36	潼關	12·53				5·21
11·17				3·15	渭南	15·37				8·59
8·10				0·30	西安	17·55				12·15

附註：表內時刻除到達站外均係開行時刻
本路一次及二次特快與滬平通車301·302次在徐州聯接
本路一次特快與平漢21次又本路2次特快與平漢22次在鄭州相聯接
本路73次與平漢62·72次又本路73·74次與平漢61次在鄭州聯接

德文文法讀本　樓特全譯註

▲每册實價一元五角（函購加郵五分）掛號一角三分　▲硬面精裝道林紙印　▲附贈樣本附郵四分

本書爲德國語言學家奧篤博士所著已出十餘版備受社會人士之歡迎我國在中央軍校軍政部譯習所及特全外國語學校試驗成功惟係用英文註釋殊未適初學之用現已譯成中文本並詳加註釋爲學者謀捷徑

優待　凡初學對於本書內容有疑難之處可直接函詢南京中山路二一八號特全外國語學校（附郵二分）負責答覆　本報發行課代售

新疆印象記出版　徐弋吾著　每册實價一元　外埠郵費掛號一角三分

內容包括最近新疆之一切現象欲知西北國防近況以及新疆一切內幕者不可不人手一篇　本報發行課代售

人事欄廣告

召租　華僑路三三號獨院洋式平房一座正房六間洗澡間廚房下房四間[illegible]交通便利欲租者請向慈悲社[illegible]廿六號洪姓接洽領看可也

召租　五台山下慈悲社十三號洋房一所自來水衛生設備俱全電話電燈汽車房花園俱全合宜[illegible]紗窗[illegible]者請電話臨面議二三一三三

選租　坐落秣陵路崔八巷文佩里九間共[illegible]小房廳[illegible]宅大設備俱全租價便宜由水電衛生引人看向奇望街上海銀行接洽

招盤　本號遷移茲將貨物生財暨隔壁服裝店生財招盤合意者面洽可也太平巷二二〇一三四號　電話太平路[illegible]金一[illegible]

蘇州出讓　茲有蘇州城內皮地十餘畝本廉價出讓分讓亦可接洽處京蘇律師事務所莊園一方[illegible]接洽時間每日中午二時[illegible]

遺失聲明　日前遺失中央黨部[illegible]二月六日遺失[illegible]一枚除呈請補發外特此聲明作廢[illegible]韓伯遠啓

遺失聲明　茲遺失行政院第三三七號證章一枚除呈請補發外特此聲明作廢　于秋颺啓

遺失聲明　[illegible]

卡方克啓事　[illegible]

遺失圖章　[illegible]

遺失聲明　[illegible]

朱白華啓事　[illegible]

德文　[illegible]

家庭保姆　[illegible]

遺失聲明　[illegible]